사업계획서 표지

권역 구분	호남・제주	유형 구분	연합형

『2026년 AID(AI+Digital) 전환 중점 전문대학 지원사업 사업계획서』

2026. 4.

순천제일대학교

『2026년 AID(AI+Digital) 전환 중점 전문대학 지원사업』 사업계획서

권역구분	호남·제주권			
유형구분	연합형			
주관대학명	순천제일대학교	주소	전라남도 순천시 제일대학길 17 (57997)	
참여대학명	조선이공대학교	주소	광주광역시 동구 필문대로 309-1 (61453)	
사업총괄 책임자	소속/직책	순천제일대학교 / 교육혁신원장		
	성명	하정윤	사무실전화	061-740-1337
			국가연구자번호	11166948
주관대학 실무 책임자	소속/직책	순천제일대학교 / 교육혁신원 연구원		
	성명	최다영	사무실전화	061-740-1473
총 사업기간	2026. 사업개시일 ~ 2028. 2. 29.			
1차년도 사업기간	2026. 사업개시일 ~ 2027. 2. 28.			

본 대학은 **『AID(AI+Digital) 전환 중점 전문대학 지원사업』**에 대하여 동 사업계획서와 같이 신청하며, 지원이 결정될 경우 관련 법령, 귀 기관과의 협약 및 기관이 정한 제반사항 등을 준수하며 성실하게 사업을 추진하여 소정의 사업성과를 거두겠습니다.

아울러 본 사업계획서에는 사실과 다른 내용이 포함되지 아니하였으며, 만약 허위사실이나 중대한 오류 또는 외부 업체 대필 사실이 드러난 경우에는 협약해지, 사업비 삭감 등 그에 상응하는 불이익을 감수할 것을 서약합니다.

2026년 4월 3일

주관대학	순천제일대학교 총장	성 동 계 (인)
참여대학	조선이공대학교 총장	조 순 계 (인)

교육부 장관 / 한국연구재단 이사장 귀하

【AID(AI+Digital) 전환 중점 전문대학 지원사업 요약서】

사업유형	연합형
사업목표	

6대 영역별 대표 실적

인프라/추진체계
AI·DX 거버넌스 협약
10개교+ AWS
교육혁신원 (AI 교육 전담)
운영

교육과정 개발
AI 기초 교과목 이수자
869명
X-AI 교과목 운영
21개

교수학습 혁신
교수공동체 (AI 수업 혁신)
102명
AI 수업혁신 연구
4건

교직원 역량
연수 참여 (교직원 대상)
197명
연수 만족도
4.7점

교육환경 개선
HyFlex 스마트 강의실
33개실 구축
LMS 운영(고도화)
완료

산학 연계
가족회사 (산단 네트워크)
151개
주민/재직자 (AI·DX 교육)
473명

VISION

Leading the Digital Pivot

X+AI 융합 실무역량으로 지역·산업의 디지털 전환을
현장에서 실천하는 AID 직업교육 혁신 거점

STRATEGY

4대 전략축

① 교육과정 혁신
전 학과 X+AI 전환 및
융합 교육 모델 확립

② 인증 체계 구축
AI 역량 인증 및
디지털 배지 수준별 발급

③ 플랫폼 · 인프라
디지털 교육 생태계 조성
(Learn+AI 플랫폼)

④ 산학 · 지역 연계
AI 인재 지역 정주 및
지역사회 AI 리터러시 강화

GOALS

연차별 핵심 목표

2026 X+AI 교과목 40개 운영
2027 개발 교과목 전면 운영

2026 배지 Lv.1~2 300명 발급
2027 배지 Lv.1~3 600명 발급

2026 Learn+AI AI 기반 학습분석 및 지원 플랫폼 구축 운영
2027 Learn+AI AI 기반 학습분석 및 지원 플랫폼 고도화

2026 재직자 · 주민 등 600명
2027 재직자 · 주민 등 누적 1,000명 이상

5대 세부 사업목표

인프라 · 교육과정 · 인증체계 · 거버넌스 · 지역연계

교육 혁신 기반 구축

1. AI·DX 인프라 구축
Learn+AI 플랫폼: 학습분석·조기경보·맞춤경로
AWS Educate: 학생 1인 1계정 클라우드 실습
순환 생태계: 학습(AWS)→추적(Learn+AI)→인증
※ 1차년도 예산 1.45억 원 투입 (+타 재정지원사업 재원 추가)

2. X+AI 교육과정 전환
3단계 체계: 기초(리터러시)→융합(전공)→실무(캡스톤)
이수율 목표: 80%(1차) → 95%(2차)
기능 특화: (순천제일) 모델개발 ↔ (조선이공) 현장검증

3. AI 역량 인증 체계
소단위 학위: 나노(4학점) ~ 마이크로(8학점) 공식화
디지털 배지: Level 1~3 발급 (1차년도 300명)
실질 혜택: 장학금 선발 및 우수기업 취업 추천 연계

추진 체계 및 확산

4. 거버넌스 및 추진체계
AI·DX 교육센터 신설: 2026.04.
4대 위원회 운영:
- AI·DX 추진위원회
- 교육과정 심의위원회
- 자체평가위원회 (타 대학 추천제)
- 컨소시엄 공동협의체
※ 평가 독립성과 사업 투명성 동시 확보

5. 성인학습자·지역사회 역량 강화
맞춤형 운영:
- 제조·보건의료·교육 분야 재직자 (야간·주말·HyFlex)
- 지역 주민(전남동부.남부와 광주/전남북부 거점)
- 소상공인·자영업자 ·학부모· 시니어 등 유형별 과정
학위 연계 (RPL):
- 마이크로디그리 기반 최대 12학점 인정
- 비학위 → 정규 학위 전환 유도 (성인친화형)

	4대 핵심 추진전략 (STRATEGIES) **STRATEGY 01** **전 학과 X+AI 융합 교육과정 체계 구축** • 3단계 Care → Connect → Create 설계 • 전 학과 'AI' 전공 교과목 개발 및 교육 강화 • 계열별 X+AI 융합 트랙 개발 **STRATEGY 02** **AI 기반 맞춤형 학습자 지원 체계 구축** • Learn+AI 플랫폼 구축 및 운영 • 위기 학습자 조기경보 및 자동 알림 • 개인 맞춤 학습 및 취업경로 추천 **STRATEGY 03** **산학일체형 DX 선도 협력 모델 구축** • Co-op 학기제·주문형 교육 운영 • 핵심 협력기업 약정 • 졸업생 지역 정주 취업률 제고 **STRATEGY 04** **평생학습 거점형 유연 학사 체계 구축** • 성인학습자 맞춤형 AI-DX 교육 체계 • AID 평생학습센터 운영(야간·주말) • 집중이수·선이수·후입학 유연학사 도입 **2개년 예상 실적 (2026~2027)** **인프라/추진체계** AI·DX교육센터 (총괄 컨트롤타워) 신설 지산학연 거버넌스 체계 강화 **교육과정 고도화** AI 기초과정 (+30% 확대) 155건 X+AI 융합 (전 학과 확산) 200개 **교수학습 혁신** AI-Native 교수법 모형 개발 및 적용 전면도입 코티칭 교과 (양교 교수 공동 운영) 25개 **교직원 역량** 연수 참여율 100% 3단계 연수 (Awareness→Application →Advanced) 체계화 **교육환경 개선** Learn+AI 플랫폼 (4단계 학습분석) 구축(고도화) GPU 서버 실습실 (고성능 AI 학습) 구축 **산학 연계** 산학공동학기 (졸업학기 현장 집중) 도입(확산) 지역 정주 취업률 55%
AI·DX 특화 모델 요약	순천제일대학교 **C-AID 모델** Care · Human-touch ① Care (맞춤 지원) • Learn+AI 플랫폼 • 적응형 학습 경로 설계 ② Connect (산학 연계) • 151개 가족기업 네트워크 • 여수·광양 산단 밀착 연계 ③ Create (실무 창출) • AI 캡스톤 · Co-op • 디지털 배지 Level 1~3 발급 ④ 평생학습 거점 • HyFlex · 야간 · 주말 과정 • 성인친화형 유연학사 운영 조선이공대학교 **WAVE-X AI 모델** Wide · Tech-innovation Wide (전 계열 확산) • 공학 AI 기술 특화 + 비공학 AI 기술 융합 • 학과융합기반 문화콘텐츠/학과특화기반 제조 분야 AI 선도 AI (기술 활용) • 광주 AI 집적단지 직결 • AWS C3 인증센터, AI 키오스크 학습지원 Value (가치 창출) • 산학공동 프로젝트 수행 • 기업 수요 직결형 교육 Expansion (지역 확산) • 광주형 AI 융합거점 구축 • 재직자 · 지역주민 확대 Collaboration Strategy **시너지 맵: Human × Tech의 브릿지** 상호 보완적 생태계 C-AID Human-touch AI 리터러시 강화 AI 기반 학습자 지원 지역 AI 인재 프로젝트 허브 Synergy WAVE-X Tech-innovation 신기술 활용 혁신 심화/응용 역량 교과 시너지 • 공통 AI 기초 교육 • 전공별 심화 트랙 공동 설계 • 교양 학점 교류 인증/배지 • 디지털 배지 표준화 • 배지 Level 1~3 상호 인정 • AWS 인증 연계 트랙 산학협력 • 공동 캡스톤 디자인 • 현장 Co-op 프로그램 공유 • 지역 기업 문제 해결 랩 인프라 공유 • Learn+AI 플랫폼 연동 • AI 집적단지 자원 활용 • 클라우드 실습 환경 공유

핵심과제 (영역별 2~3개)	영역	주요 추진계획	
	인프라 및 추진체계	① AI・DX교육센터 신설	센터장+전담교원+전담직원 배치 (2026.04)
		② AI 실습 인프라 확충	GPU 서버 실습실 신규 구축, HyFlex 33개소 고도화
		③ 규정 정비 및 제도화	6종 신설 + 4종 개정, AI 윤리 지침 완비
	교육과정 개발・운영체계	① 전 학과 X+AI 융합 체계화	모듈형(4학점→8학점→캡스톤), 교과목 정규화
		② 나노・마이크로디그리 운영	디지털 배지 Level 1~3 블록체인 인증
		③ PBL 교육과정 전환	코칭 시스템 (전공교수 60% + AI교수 20% + 기업 20%)
	교수학습 혁신 및 교직원 역량강화	① AI 기반 교수학습 혁신	AI-based Learning(F/L, PBL), NotebookLM 활용
		② 교직원 연수 체계화	3단계 연수과정 개발 및 적용(참여율 85%)
		③ 교수 공동체 운영	5기 이상, 코티칭 파견, 우수사례 공유・확산
	교육환경 개선 및 산학연계	① Learn+AI 플랫폼 구축	4단계 AI 학습분석, 개인화 로드맵, 중도탈락률 50% 감소
		② AI・DX 교육환경 개선	AI 도구 전 교직원 지원, 야간・주말 HyFlex 운영
		③ 산학 네트워크 연계	151개 가족기업 + 광주 AI 집적단지 160개 기업
		④ 평생교육 거점화	재직자・지역주민 연 400명→누적 1,000명, RPL학점인정 12학점

성과지표	구분	지표명	단위	기준값	목표값 2026년	목표값 2027년
	핵심 성과지표	1 AI 기초 관련 교육과정				
		1-1. AI 기초 교육과정 개발·운영 지수	건	51.3	70.8	95.8
		1-2. AI 기초 교육과정 이수율	%	17.2	30.0	50.0
		2 재학생 X+AI 관련 교육과정				
		2-1. X+AI 소단위 교육과정 개발·운영 지수	건	45.5	55.5	65.5
		2-2. X+AI 관련 교육과정 이수율	%	23.4	29.4	49.4
		3 교직원 AI 연수 참여율 및 만족도				
		3-1. 교직원 AI 연수 참여율	%	27.7	50.2	80.1
		3-2. 교직원 AI 연수 만족도	점	90.2	91.2	92.2
		4 재직자 및 지역주민 AI·DX 교육 참여 인원 및 만족도				
		4-1. 재직자 및 지역주민 AI·DX 교육 참여인원	명	473 (378)	400	500
		4-2. 재직자 및 지역주민 AI·DX 교육 만족도	점	96.0 (90.2)	91.2	92.2
	자율 성과지표	1 AI・DX 참여대상 역량성과 강화지수	지수	2.1	2.2	2.4
		2 지역사회・산업체 AI・DX 역량 확산지수	지수	2.1	2.2	2.4
		3 AI・DX 생태계 성과전이 지수	지수	19.4	50.0	60.0

재정투자계획	영역	1차년도(2026년) 금액(백만원)	1차년도(2026년) 비율(%)	2차년도(2027년) 금액(백만원)	2차년도(2027년) 비율(%)	합계 금액(백만원)	합계 비율(%)
	인프라 및 추진체계	150	15	100	10	250	12.5
	교육과정 개발・운영체계	180	18	180	18	360	18
	교수학습 혁신 및 교직원 역량강화	100	10	85	8.5	185	9.3
	교육환경 개선 및 산학연계	370	37	390	39	760	38
	사업관리 및 운영	200	20	245	24.5	445	22.2
	합 계	1,000	100	1,000	100	2,000	100

【대표 (세부)과제 등) 추진계획(2쪽 이내)】

1 전 학과 X+AI 교육과정 개발

○ 전남·광주 주력산업의 AI 전환 수요가 급증하는 시점에서 현행 AI 관련 교과 비율 8%, 산업체 공동 개발 12%의 구조적 한계를 돌파하기 위해 전 학과 X+AI 교육과정 전면 개편과 AID 인증 교과목 200개 이상 개발·운영을 추진함.

○ Care(AI기초)→Connect(교양-전공-현장 융합 교과 특화)→Create(산업체 캡스톤·공동 지도)의 단계로 교육과정을 구조화하고, 나노·마이크로디그리 트랙과 디지털 배지(Level 1~3) 발급으로 검증가능한 역량 증명 체계를 완성함.

2 AI 기반 맞춤형 학습자 지원 강화

○ 입학생 간 AI 역량 격차, LMS의 예측적 분석 부재, 복합 장벽으로 인해 사전 개입이 어려운 현행 구조를 극복하고자 Learn+AI 플랫폼을 구축하여, 중도탈락률 감소와 AI 학습분석 이용자 1,000명 달성을 목표로 함.

○ 학습 데이터 통합 수집→행동 패턴 분석→위기 학습자 자동 경보→개인화 학습경로 추천→AI 튜터·멘토 자동 매칭의 선제적 지원 체계를 구축하고, 매 학기 학습 분석 보고서 발행과 졸업 후 종단 연구로 교육 유효성을 데이터로 검증함.

3 AI-Native 교수학습 혁신 및 교직원 역량강화

○ AI 기반 수업 운영 교원 비율 70%, 전체 교원 AI-Native 교수법 인증 완료・수업 운영 비율 70% 이상, 행정직원 전원 AI 활용 Level 2 이상 달성을 목표로 교직원 역량 전환을 AID 사업 실현의 필수 조건으로 설정함.

○ <Awareness→Application→Advanced> 3단계 인증 체계와 조선이공대학교 AI 교수진과의 코티칭 25개 교과 공동 운영으로 양 대학 역량을 상호 강화함. HyFlex 스마트 강의실과 AI 강의 보조 시스템 설치・행정직원 DX 과제 발굴 프로젝트・전국 단위 연수를 개최하여 AI 기반의 교수학습 혁신 문화를 대외로 확산함.

4 산학일체형 DX 협력 체계 구축

○ 전남・광주 중소기업의 DX 전환 수요가 급증하는 시점에서 실질 산학 연계 활동 형식화(현장실습 이수율 58%, 산학공동 프로젝트 연 5건, 지역 취업률 42%)의 구조적 한계를 극복하고자 실질 DX 협력 기관 50개소 확보・산학공동학기 참여 학생 300명・지역 정주 취업률 55% 이상을 목표로 설정함.

○ 졸업 직전학기를 현장 DX 프로젝트에 집중하는 산학공동학기제를 도입하여 학생・기업 멘토・대학 교수의 삼자 지도체계로 운영하고, 연 2회 AI・DX Clinic에서 순천제일대(현장 적용・도메인 해석)와 조선이공대(AI 기술 구현)의 역할 분담으로 컨소시엄 시너지를 극대화하며, 전남 RISE 연계 인턴십과 정규직 전환 협약으로 지역 정주율을 제고함.

목 차

Ⅰ. 사업추진 목표 ····· 00

1. 대학의 여건 및 AI·DX 특성화 방향 ····· 01

1.1. 대학의 AI·DX 교육여건 분석 ····· 01

1.2. 대학의 AI·DX 특성화 방향 ····· 05

2. 사업 추진목표 및 학습자의 AID 목표역량 ····· 07

2.1. 사업 추진목표 ····· 07

2.2. 학습자의 AID 목표역량을 고려한 AI·DX 특화 모델 ····· 11

Ⅱ. 사업추진 실적 및 계획 ····· 15

<사업추진내용 총괄표> ····· 15

1. AI·DX 교육기반 구축을 위한 인프라 및 추진체계 ····· 18

2. AI·DX 교육과정 개발·운영 실적 및 계획 ····· 23

2.1. AI·DX 교육과정 개발·운영체제 구축·운영 실적 및 계획 ····· 23

2.2. 학습성과관리 실적 및 계획 ····· 28

3. AI·DX 기반 교수학습 혁신 및 교직원 역량강화 실적 및 계획 32

3.1. AI·DX 기반 교수학습 혁신 실적 및 계획 ····· 32

3.2. AI·DX 교직원 역량강화 실적 및 계획 ····· 35

4. 학습자 지원을 위한 교육환경 개선 및 산학연계 실적 및 계획 · 38

4.1. 학습자 지원을 위한 AI·DX 교육환경 개선 실적 및 계획 ····· 38

4.2. AI·DX 교육을 위한 산학연계 실적 및 계획 ····· 41

Ⅲ. 사업추진체계 및 성과관리 ····· 45

1. 사업추진체계 ····· 45

1.1. AI·DX 추진 거버넌스 총괄 체계 ····· 45

1.2. AI·DX 거버넌스 구축·운영 방안 및 거버넌스별 주요 기능 ····· 45

2. 성과지표 설정 및 달성 목표 ····· 46

2.1. 핵심성과지표 설정 및 달성 목표 ····· 46

2.1.1. 핵심성과지표 총괄표 ····· 46
2.1.2. 핵심성과지표 설정 및 세부계획 ····· 46
2.2. 자율성과지표 설정 및 달성 목표 ····· 49
3. 성과 공유·확산 방안 ····· 50
3.1. 성과관리 계획 ····· 50
3.2. 성과 공유·확산 계획 ····· 51

Ⅳ. 재정집행 계획 ····· 52

1. 재정투자 및 예산집행 계획 ····· 52
1.1. 대학의 AI·DX 재정투자 전략 ····· 52
1.2. AID 전환 중점 전문대학 지원사업 재정투자 및 집행 계획 ····· 53
1.2.1. 총 사업비 구성 ····· 54
1.2.2. 1차년도(2026년) 비목별 집행 계획 ····· 56
1.2.3. 1차년도(2026년) 사업비 구성 ····· 57

Ⅰ. 사업추진 목표

1. 대학의 여건 및 AI·DX 특성화 방향

1.1. 대학의 AI·DX 교육여건 분석 *[증빙 P,1]*

Ⅰ. AI · DX 분야 관련 현황 분석

1 지역 동향

[전남권] 국가 기간산업의 AI 기반 대전환과 인력 수급 병목

- 전남 동부권(순천 · 여수 · 광양)은 연간 생산액 84조 원 규모의 철강 · 석유화학 · 에너지 산업이 집적된 국가 기간산업 핵심 거점임. 전라남도는 석유화학 · 철강 산업 대전환 메가프로젝트(4조 6,000억 원)를 통해 AI 기반 스마트공장 · 디지털 트윈 등 제조 공정의 지능화를 핵심 전략으로 추진 중임. 그러나 전남 제조업의 AI 활용률은 17.9%로 수도권(35.2%)의 절반 수준에 불과하며, 실질적 현장 AI 도입률은 3.9%에 그침(대한상공회의소, 2024). 이 같은 **디지털 전환 병목의 핵심 원인으로 AI 전문인력 부재(68.3%)와 실무 적용 인프라 부족(52.1%)이 지목되고 있음**(한국생산성본부, 2025).
- 특히 여수 · 광양 지역은 ▲건설경기 장기 침체 ▲미국 고율 철강 관세 부과 ▲수입산 저가 철강 유입 ▲산업용 전기요금 인상 등 '4중고'에 의한 구조적 산업 위기에 직면하면서 고용위기 선제대응지역으로 지정(고용노동부, 2026.2.12.)되었음. 이에 따라, **전문대학 중심의 현장 밀착형 X+AI 실무기술인재 양성이 지역 산업 재도약과 고용 안정의 핵심과제로 부상함**.

[광주권] AI 집적 산업 생태계 고도화와 실무인재 수요 급증 증빙 1-1

- 광주광역시는 AI · 반도체 · 모빌리티 중심의 도시형 실증 거점(AX 실증밸리, 국가 NPU 전용 컴퓨팅센터, AI 실증도시, AI 집적단지)을 동시 추진하며, AI 인프라 → 실증 → 산업화 → 도시서비스 적용의 전주기적 생태계를 구축 중임(인공지능산업융합사업단, 2025.12). 5년간 160개 이상의 AI 기업을 유치하고 CES 혁신상 24개 수상 등 가시적 성과를 창출하며 '광주형 AI 생태계'가 성장 단계에 진입했다는 평가를 받고 있음(광주광역시, 2025.11).
- 특히 광주 AI 집적단지 2단계(총 6,000억 원, 국무회의 의결, 2024; 2026년 본격 시행)는 민선 8기 9대 대표산업 및 중기부 5대 특화산업과 연계한 **현장 투입 가능한 실무형 X+AI 융합 기술인재의 공급 부족이 산업 DX 전환과 지역 역량 격차 해소의 핵심 걸림돌로 부상하고 있음**(과학기술정보통신부, 2025.12.).

산업 분야	핵심 DX 수요	필요 AI 역량
철강 · 화학	에너지 최적화 모델링, 디지털 트윈, 원격 안전 관제	공정 데이터 분석, AI 이상 탐지, 시뮬레이션 모델링
제조(스마트팩토리)	MES/ERP/WMS 연계, IoT 기반 설비 데이터 수집	컴퓨터비전 검사, 로보틱스 테스트베드
보건 · 복지서비스	AI 케어 로봇 초개인화, 비대면 원격 헬스케어	의료데이터 분석, 웨어러블 통합, 개인정보 비식별화
AI 반도체 · 데이터 센터	고성능 컴퓨팅, AI 반도체 검증, 데이터센터 운영	AI 모델 운영(MLOps), GPU/NPU 인프라 운영
미래모빌리티	AX 실증밸리 모빌리티 핵심 축, 자율주행 실증	스마트공장 연계, 컴퓨터비전, 자율주행 테스트베드
바이오헬스케어	AI 의료산업 실증, AI 헬스케어 실증 컴플렉스	의료 · 바이오 데이터 분석, 임상데이터 표준화, AI 진단보조
문화관광콘텐츠	플랫폼 운영, 사용자 데이터 분석, 관광경험 설계	UX/UI, 데이터 기반 큐레이션, 로컬 커머스 연계

광역 · 기초 자치단체 AI · DX 정책과의 정합성

정책 · 계획	주요 내용	컨소시엄 연계 방안
전라남도 RISE 기본계획	'GRAND 전남 혁신성장' 비전, 2025년 603억 투입, 5대 프로젝트 추진(전라남도, 2025.02.)	전남 AID 교육 컨트롤타워로서 마이크로디그리 과정 공동 운영 및 기술 이전 활성화
순천시 AI 행정 · 복지	'순천 케어클' 운영, AI 혁신 대상 수상, 「순천시 인공지능 기본조례」 기반 시민 체감형 서비스 강화	대학 인프라 개방을 통한 공공형 DX 리터러시 거점 및 AI 융합 창업 지원 가동
광주 AI 지능 정보화	2025~2029 지능정보화 기본계획, 2026년 AI 예산에 AX 실증밸리 포함	AI 헬스케어 서비스 실증, 외식 · 유통계열 AI 수요예측 · 고객응대 분석 트랙 운영
광주 AI 집적단지 2단계	1단계(2020~2024) 4,269억 투입, 2단계(2026~2030) 총 6,000억 AI 생태계 고도화	집적단지 내 기업 인턴십 및 데이터센터 연산 자원 활용 고난도 AI 모델링 프로젝트 연계
인공지능 기본법	AI 인재 양성 · AI 산업 육성의 법적 기반 (법률 제20676호, 2026.01.22. 시행)	사업 추진 법적 근거 확보 및 AI 윤리 교육 의무화 근거로 활용

2 지역의 산업 여건

전남 · 광주권 디지털 전환 현황 요약 및 사업 타당성 도출

- 전남 동부권과 광주권은 상호 보완적 과제를 추진 중인 지역으로, AI · DX 교육 수요의 구조적 당위성이 명확함.

전남 동부권	광주권
• 84조 기간산업 집적단지 • 제조업 AI 도입률 3.9% (저조) • 고용위기 선제대응지역 지정	• 6,000억 AI 집적단지 2단계 조성 • AX 실증·AI 바우처 선도 • AI 헬스케어 · AI 모빌리티 거점화

[공동 핵심 과제]

현장 밀착형 X+AI 실무 기술인 양성 시급
컨소시엄 중심 AI 인재 공동 교육 구조 필요

↓

컨소시엄 AID 사업의 지역적 · 정책적 타당성 확보

3 인력 수요

▢ 인력 수급 미스매치 현황 및 악순환 구조

○ 현장 실무와 AI 기술을 겸비한 인재 부족으로, 지역 중소기업의 구인난과 청년층의 구직난이 동시에 발생하는 인력 수급 미스매치가 고착화되고 있음. **전국 기업의 69.4%가 AI 전문 인력 부족을 호소하며, 특히 지역 중소기업일수록 인재 유치·확보 역량이 낮음**(한국직업능력연구원, 「'25~'29년 신기술 분야 인력수급전망 도출 연구자료」, 2025; KDI, 「2025년 하반기 기업 채용 트렌드 조사」, 2025).

○ 기업은 AI 도구를 활용할 수 있는 실무 기술인력을 확보하지 못하고, 청년층은 전통적 직무 역량만으로 취업 기회를 창출하지 못하는 구조적 불일치가 심화되는 가운데, **본 사업은 'X+AI 실무기술인' 집중 양성을 통해 이 불균형을 해소하는 것을 핵심 목표로 함.**

▢ 지역별 AI 인력 수급 격차 현황

구분	수요 현황	공급 현황	격차 규모
전남 동부권	철강·석유화학 AI 전환 인력, IoT·디지털 트윈 실무 인재	일반대학 중심의 이론 교육, 현장 연계 전문교육 부족	AI 도입 의향 대비 실무인력 공급률 3.9%
광주권	AI 집적단지 입주 기업 R&D·실증 인력, X+AI 융합 제조·헬스케어 인재	AI 사관학교·대학원 고급 인재 중심, 실무형 중급 인재 부족	실무투입 가능 중급 인재 미충족 상황 지속
공통 과제	비IT 계열(유아교육·간호·사회복지·뷰티·커피바리스타&외식 등) X+AI 융합 인재 요구	전공 중심 단절 교육으로 융합인재 배출 구조 미흡	전 산업 분야 융합형 실무인재 공급 체계 공백

▢ 지역 소멸 위기와 AI 교육의 연계 필요성

○ 청년층의 수도권 유출은 지역 소멸을 가속화하는 핵심 요인이며(통계청, 「국내인구이동통계」, 2024), 이는 지역 주력산업의 AI 기반 고부가가치 직무 전환 부재에 기인함. 지역 산업이 AI 기반으로 재편되고 청년층에게 매력적인 양질의 일자리를 제공할 때, 'AI 교육 → 지역 취업 → 정주' 선순환 구조가 확립되며 지역 소멸에 전략적으로 대응할 수 있음.

○ 본 컨소시엄의 전 전공 AI 융합 교육체계 구축은 단순한 인재 양성을 넘어 전남·광주권 지역 생존 전략의 핵심 기제로 작동함.

인력 수요 유형	대상	주요 과정	연계 가능 기업·기관
산업 현장 즉시 투입형	재직자	제조 AI 실증, 헬스케어 사무 AI 업무 (8주 이내 단기 집중)	철강·석유화학 기업, 여수·광양 산단
지역 정주형 청년 인재	재학생	X+AI 융합 트랙, AI 캡스톤 디자인	151개 산학 네트워크, 광주 AI 집적단지
지역사회 디지털 포용	지역주민	소상공인 AI 마케팅, 무료 실비, 주민센터 거점	순천·여수 행정복지센터, 전라남도 협력
성인 진학 희망자	비학위 선이수	선이수 학점 인정(최대 12학점)	학점은행제 연계

· 전남·광주권은 84조 기간산업 AI 전환 긴박성과 6,000억 AI 집적단지 2단계 확장이 동시에 전개되는 국내 최고 강도의 AI·DX 전환 압력 지역임. 그러나 **현장 실무형 X+AI 인재 공급 체계는 절대적으로 부족하며, 이는 본 사업의 추진 필요성과 교육적 정당성을 구조적으로 뒷받침함.**

Ⅱ. AI·DX 분야 관련 대학의 특성과 여건

1 대학의 특성

▢ [순천제일대학교] 전남 동부권 공학·보건 계열 산업기술 특성화 대학
[조선이공대학교] 광주권 AI·반도체·스마트제조 기반 창의융합 선도 대학

항목	순천제일대학교	조선이공대학교
학과 수	총 23개 학과	총 26개 학과
재학생 수	2,539명(정원내외, 외국인 제외)	2,806명(정원내외, 외국인 제외)
교직원 수	전임 75명, 겸임·강사 129명 / 직원 144명	전임 86명, 겸임·강사 151명 / 직원 92명
특성화 방향	공학·보건 계열 비중 60.9%의 산업기술 특화 및 현장 중심 AID 인재 양성	AI·반도체·스마트제조 등 공학계열 중심의 지역 전략산업 연계, 창의융합형 실무 인재양성

➔ [순천제일대학교 핵심 특성]

· 46년간 전남 동부권 철강·석유화학·에너지·보건 분야 실무 중심 직업교육 전통을 기반으로, 여수·광양 산단 151개 가족기업 네트워크와 연계한 밀착형 산학협력 체계가 핵심 경쟁력임. 25학년도 신입생 전체 AI 기본교육 실시를 출발점으로, 학과별 AI 융합 교과목 개발을 거쳐 26년부터 전 학과 X+AI 융합 교육을 확대·운영하는 전략을 추진 중임.

➔ [조선이공대학교 핵심 특성]

· 광주 AI 집적단지·NPU 컴퓨팅센터·AX 실증밸리와 직접 연계되는 지리적·기술적 거점을 기반으로, 공학계열 특화 제조 AI 교육과정과 프랜차이즈·헬스케어·식문화·문화콘텐츠 등 비공학 계열에 특화된 X+AI 융합 교육모델 기반 구축. AWS C3 인증센터·스마트팩토리·디지털제조 실습실 등 광주 AI 산업 생태계와 직결된 실전형 인프라를 갖춰, 즉각 현장 투입 가능한 AID 인재 배출 구조를 완비하고 있음.

2 대학의 여건

[순천제일대학교] 대학 중장기 발전계획과 AI·DX 연계성

○ 「VISION 2030」을 통해 '디지털 혁신 선도 대학' 지향과 스마트 디지털 캠퍼스 구축을 추진 중이며, '디지털 혁신 역량'을 명시하여 AID 전환의 제도적 기반을 사전에 확보함.

구분	VISION 2030 방향	AID 사업을 통한 실현
교육 혁신	디지털 혁신 역량 인재 양성	전 학과 AI 기초 + X+AI 융합 교육과정 체계화
인프라	스마트 디지털 캠퍼스 구축	AI 실습실, 학습분석 플랫폼, AI 도구 구독
학습지원	AI 기반 맞춤형 피드백 시스템	적응형 학습지원 모델 구축 및 전면 운영
산학협력	지역 정주형 인재 양성	산업체 맞춤형 주문식 AI 교육과정 공동 개발
평생교육	성인학습자 지원체계 구축	재직자·지역주민 AI 리터러시 교육 확대

[순천제일대학교] AI·DX 분야를 포함한 학과 구조

계열	주요 학과	AI·DX 현황
공학계열	스마트건설환경, 산업기술화공, 산업안전보건, 에너지소재공학, 제철산업 등	AI 기반 스마트제조·디지털 트윈 시범 교과 운영
자연·보건계열	간호, 언어치료, 작업치료, 커피바리스타&외식조리 등	헬스케어 AI·의료케어 데이터 분석 교과목 개발 착수
교육복지계열	사회복지, 유아교육, 보건행정 등	AI 교육평가·복지상담 교과 기획 중
자연과학·예체능	토탈뷰티미용,웹툰애니·AI멀티미디어 등	AI 활용 비교과 프로그램 연계

[순천제일대학교] 기존 교육혁신 인프라 실적 정량 현황 (증빙 1-2)

구분	주요 실적 내용	정량 수치
산학협력 네트워크	여수·광양 산단 내 가족회사 네트워크 운영	151여 개 기업 연계
AI 공동체	교수공동체(AI-based Learning) 및 교수 튜터링 운영	교원 102명 참여
AI 전담교원제	AI 기반 전문인력 자체 양성 및 전 학과 AI 교양 교육 담당	24년 21명/25년 24명 구성
HyFlex 시스템	온·오프라인 병행 혼합형 교육 인프라	33개실 구축 완료
교육혁신원	AID 사업 추진 조직 기반 운영	AI·DX교육센터 신설 추진 중

[순천제일대학교] AI·DX 교육여건 종합 진단

진단 분야	현재 강점 (As-Is)	고도화 과제 (To-Be)	고도화 수단
조직·추진체계	교육혁신원 중심 AI 관련 업무 운영 기반 보유	AI·DX교육센터 신설로 정책결정-사업 운영-성과관리 일원화	총장 직속 AI·DX 교육혁신 위원회 설치 예정(2026.05.)
교육과정	전교생 AI 기초 리터러시 교육 운영 경험 축적	전공 직무와 결합한 X+AI 기반 실무 문제해결 교육으로 전면 고도화	3단계 모듈형 X+AI 교육과정 전면 재설계
물리적 인프라	HyFlex 33개소 및 온라인 교육 인프라 기구축	GPU 서버 기반 AI 전용 실습 환경 + AI·DX교육센터 내 전용 실습환경 신규 구축	AI·DX교육센터 내 AI 체험 최신 장비 배치
역량·문화	교직원의 높은 학습의지와 교수 공동체 운영 실적 보유	PBL·코칭 교수법 혁신 + 디지털 배지 기반 인증·보상 제도 도입	체계적 AI 연수 프로그램 및 인센티브 설계

[조선이공대학교] 대학 중장기 발전계획과 AI·DX 연계성 (증빙 1-3)

○ 「JOY PLAN 4.2(2025~2029)」를 통해 '미래 핵심인력 양성 창의융합 선도대학' 비전을 수립하고, 디지털 전환(DX)을 중장기 전략의 핵심 축으로 설정함. AI·빅데이터 등 신기술 기반 스마트 교육 고도화 및

AI 학사관리 체계를 전략과제로 반영하여 대학 전반의 체계적인 AI·DX 전환 방향을 설계하고 있음.

구분	JOY PLAN 4.2 (전략 방향)	AID 사업을 통한 실현
교육 혁신	산업·지역 수요 기반 모듈형 교육과정 및 AI·DX 실무 체계로의 전환	전공 전반 AI 내재화를 통한 지식 전달 중심에서 문제해결형 융합 체계로의 전면 개편
인프라	클라우드·AI 실습 환경 등 디지털 기반 교육·연구 인프라의 전략적 확충	구축을 넘어 데이터 기반 운영·관리 체계 고도화 및 개방형 AI·DX 플랫폼 구축
학습 지원	전주기(기초~취업) 맞춤형 지원 및 LMS-AI 기반 데이터 분석을 통한 격차 해소	수준별 맞춤형 전주기 지원 체계 전환 및 데이터 분석 기반 지속적 개선 구조(CQI) 정착
산학 협력	지역 전략 산업 연계 현장 중심 교육 및 기업 수요 기반 기술이전·창업 강화	산학협력을 교육과정 설계·운영의 핵심 축으로 격상, 현장 밀착형 인재양성 체계 구축
평생 교육	재직자·지역민 직무전환 및 마이크로디그리 확대를 통한 지역 정주 인재 양성	대학 역할을 생애주기 맞춤형 직업교육 허브로 확장, 지역산업 연계 선순환 구조 형성

[조선이공대학교] AI·DX 분야를 포함한 학과 구조

계열	주요 학과/전공	AI·DX 현황
공학계열	컴퓨터학부, 자동화시스템공학부, 미래자동차학부 등	AI 전공(기초·심화) 교과목, AIDX 융합과정 운영 중
자연과학계열	호텔조리파티쉐과	AR/VR 기반 DX 교육과정 운영 및 관련 기반 구축(RISE 사업 연계)
인문사회계열	프랜차이즈창업경영과, 사회복지학부 등	라이브커머스실습실 등 AI기반 교육환경 구축 및 관련 컨텐츠 개발 중
예체능계열	스포츠재활학부, 운동치료헬스케어학부, 시각애니메이션콘텐츠과 등	AR/VR 기반 DX 교육과정, 데이터분석 및 처리 기반 교육인프라 구축 중(RISE 사업 연계)

[조선이공대학교] 기존 교육혁신 인프라 실적 정량 현황 (증빙 1-4)

구분	주요 실적 내용	정량 수치
클라우드 인프라	AWS C3 인증센터 구축 완료	기구축 완료
복합 실습 인프라	AI 코딩센터, 이러닝스튜디오, 스마트팩토리 및 디지털제조 실습실 운영	35개소 보유
DX 직무 교육	DX-Academy 운영, 혁신지원을 통한 산업체 맞춤형 DX 교육	비공학 분야 AI 적용 교육 실적 보유
산학 연계	AI 전문기업(AWS, KT 등) 및 지역 제조기업 협력체계 구축	앵커기업 및 중견기업 연계 협력
거버넌스	지자체·공공기관·산업체 컨소시엄 기반 협력 경험	복합 거버넌스 운영 실적 축적

[조선이공대학교] AI·DX 교육여건 종합 진단

진단 분야	현재 강점 (As-Is)	고도화 과제 (To-Be)	고도화 수단
조직·추진체계	산학협력 기반 거버넌스 구조 보유, 특수 목적 사업 중심 운영 실적 보유	사업단 중심의 특수 목적 활동에서 대학 시스템형 교육 혁신 거버넌스 전환	컨트롤타워 기능 강화 및 X+AI 융합교육 총괄체계 설립
교육과정	선도학과 기반 X+AI 융합교육 체계 구축(컴퓨터학부,자동화시스템공학부), 대학 기반 AIDX 융합교육과정 운영(AWS 연계)	학과 기반 X+AI 융합 교육과정 활성화 및 운영 체계 고도화(기초-중급-실무), 대학 기반 AID 융합 교육과정 활성화 및 산업계 활용성 확보	마이크로디그리, 디지털배지 기반의 다유형 교육모델
물리적 인프라	산업현장 중심 실습환경·AWS C3 인증센터 보유	콘텐츠·시뮬레이션 환경 구축	AI 활용 실습실 및 광주 AI 집적단지 연계 실습환경 고도화
역량·문화	전공학과 및 교원 중심 AI 교육 역량 보유	전공융합 기반 AI 활용 개방형 교육 생태계 조성, 전교적 차원의 AI 교육 및 활용 역량 확보	비공학 교수자 집중 AI 연수 지원 및 인센티브 설계

3 [SWOT 분석] 컨소시엄 통합 전략 도출

순천제일대학교 SWOT

구분	주요 내용
강점	① 공학·보건 계열 특성화 전통 및 현장 밀착력, ② 151여 개 기업 네트워크(여수·광양·광양산단 직결), ③ HyFlex 33개실 및 성인친화형 학습 인프라, ④ AI 전담교원 24명 양성 후 AI교육 담당, ⑤ 전 학과 X+AI 융합 교육 전국 최초 시도 역량
약점	① AI 전문 교원 수 제한 및 학과 간 역량 편차 존재, ② GPU 기반 고성능 AI 실습 인프라 부족, ③ 학령인구 감소에 따른 재학생 감소 리스크, ④ 광주 AI 클러스터와의 상대적 접근성 제한
기회	① 고용위기 선제대응지역 지정 (2026.02.) → 재직자 교육 수요 급증, ② 전남 RISE 5대 프로젝트 연계 직업교육 허브 역할, ③ 4조 6,000억 규모 산업 대전환 메가프로젝트 → AI 인력 수요 폭증, ④ 인공지능 기본법 (2026.01.22. 시행) 기반 교육 의무화 제도 마련
위협	① 4년제 대학 및 수도권 AI 교육기관과의 경쟁 심화, ② 지역 청년층 유출 가속 및 재학생 충원 압박, ③ AI 기술 변화 속도 대비 교육과정 업데이트 난이도 증가, ④ 지역 중소기업의 AI 도입 의지와 실행 역량 간 괴리

조선이공대학교 SWOT

구분	주요 내용
강점	① 광주 AI 집적단지·AX 실증밸리와 지리적 직결 위치, ② AWS C3 인증센터·스마트팩토리 실습실 등 고도화된 디지털

구분	주요 내용
	인프라 ③ 비공학 계열(프랜차이즈・헬스케어・식문화・문화콘텐츠) X+AI 융합 선도 역량 ④ 광주 RISE 거점 및 지역 전략산업(AI・반도체・모빌리티) 연계 네트워크, ⑤ 산학일체형 Co-op 운영 경험 및 기업 밀착 교육 모델
약점	① 전공별 교원 AI 활용 역량 편차 → 전체 교원 AI 내재화 미흡, ② 특수 목적 내용 중심 거버넌스 → 대학 시스템형 운영 체계 전환 필요, ③ 전공 도메인별 AI 융합 교과목 개발 및 활성화 부족
기회	① 광주 AI 집적단지 2단계 (6,000억, 2026 시행) → 기업 인턴십・산학 연계 확장 ② 국가 NPU 전용 컴퓨팅센터 개소 → 고성능 AI 연산 자원 활용 기회 ③ 민선 8기 9대 대표산업 DX 전환 수요 → 실무형 AI 인재 채용 의향 급증, ④ 광주형 AI 생태계 성숙 (160개 기업 유치) → 캡스톤・현장실습 기회 확대
위협	① 4년제 대학 및 AI 전문 부트캠프와의 고급 인재 확보 경쟁 ② 지역 내 타 전문대학의 AI・DX 교육 커리큘럼 유사화 ③ AI 기술 변화 주기 단축 → 교육과정 적시 업데이트 지연 리스크

■ 컨소시엄 통합 SWOT 전략 매트릭스

SO 강점 × 기회 전략
- 최장 민첩성 확보 및 신속 대응
- 산학 네트워크 적극 활용
- X+AI 융합 인재 안정적 공급

ST 강점 × 위협 전략
- 동북아 수요 선점 및 경쟁력 강화
- 평생학습 거점으로 지역사회 선도
- 지역친화 + AI 융합모델 확산

WO 약점 × 기회 전략
- 체질 개선 및 혁신 전략 추진
- AI·DX교육센터 신설 및 기능 강화
- 데이터 중심 대학 거버넌스 구축

WT 약점 × 위협 전략
- 학령 인구 감소 대응 전략 마련
- 3단계 모듈형 교육과정 도입
- 대학 생존력 및 자생력 강화

[요약]

- 순천제일대학교는 전남 동부권 기간산업 AI 전환 수요를 정면으로 겨냥해 151개 가족기업 네트워크・HyFlex 33개실・AI 전담교원 24명을 기반으로 전 학과 X+AI 융합 교육을 전면 추진하며, 조선이공대학교는 광주 AI 집적단지 2단계・AWS C3 인증센터・스마트팩토리 실습실과 직결된 지리적・기술적 거점에서 비공학 계열 특화 WAVE-X AI 모델로 즉각 현장 투입형 AID 인재를 배출하고 있음.
- 양 대학은 전남 동부권 산업기술 밀착력과 광주권 AI 생태계 인프라라는 상호 보완적 역량을 결합하여, 지역 소멸 위기 극복과 디지털 전환 인력 미스매치 해소를 동시에 견인하는 컨소시엄 X+AI 융합 교육을 추진하고 있음. 인공지능 기본법 시행(2026.01.22.)과 고용위기 선제대응지역 지정(2026.02.)이라는 제도적 당위성 위에, 양 대학은 교육과정・인프라・교수혁신・거버넌스・산학 네트워크를 지속적으로 구축하며 준비해 왔음.

1.2. 대학의 AI・DX 특성화 방향

Ⅰ. 사업 선정을 위한 대학의 노력

1 조직 개편

○ AID 사업 추진의 실질적 기반 마련을 위해 양 대학은 조직・위원회・센터의 체계 구축을 준비하며 법적・제도적 근거를 확보하고 있음.

구분		개편 내용	시기	기대 효과
순천제일 대학교	전담 조직 신설	교육혁신원 산하 AI 교육 담당 조직 → AI・DX교육센터 신설	2026.04.	AID 전환 전담 추진체계 구축
	AI 전담 인력 배치	센터장 1명(책임교수), 전담 교원 2명, 전담 직원 2명	2026.05.	교육과정・연수・산학 3개 기능 전문 운영
	AI 전담교원제	AI 전담교원 양성 체계 고도화 → 전 학과 AI 교양 및 전공 AI 교육 담당	2025~	전 계열 AI 리터러시 교육 확산
	전공별 AI TF	전공별 AI・DX 교과 TF (교육과정개발위원회) 운영	2026.05.	전공별 특성 반영 X+AI 교과목 자율 개발
조선이공 대학교	AID 교육실증 센터 구성	센터장 1명(책임교수), 전담 교원 1명, 행정지원원 1명 배치	2026.05.	참여 대학 컨소시엄 협력 기반 마련
	운영 체계	AID 교육전환기획팀 중심 AID 전략 방향 수립 및 성과관리, AID 교육협력운영팀 중심 세부 프로그램 기획 및 운영	2026.05.	교육과정・산학・성과 전주기 관리
	산학협력 거버넌스	산학협력 기반 거버넌스 구조 유지 + 상시 운영형 AI 교육 혁신 거버넌스 전환	2026~	특수 목적형 → 대학 일반형 전환

※ AI・DX 거버넌스 협약 체결(26.03., 10개 전문대학): 권역별 주요 전문대학이 인프라・데이터・전문인력 격차 해소를 목적으로 함 (증빙 1-5)

2 위원회 구축

○ AID 컨소시엄 공동 운영체계로서 의사결정의 투명성·전문성·독립성을 확보함.

위원회명	핵심 역할	운영 주기	구성	주요 안건
AI·DX 추진 위원회	사업 추진 방향 최종 심의·의결 / 연차별 사업계획 및 성과 목표 승인	분기 1회	• 위원장: 주관대 총장 • 부위원장: 참여대 총장 • 위원: 양 대학 처장 등 6~8명	연간 마스터플랜 확정, 성과지표 달성 현황 점검, 학칙 규정 개정 사의
AID 실무운영위원회	월별 세부 과제 추진 및 문제 해결 / AI 교육과정 개발·운영 실무 조율	분기 1회	• 위원장: 주관대학 사업단장 • 부위원장: 참여대학 사업담당	월별 과제 진도 점검, 교육과정 개발 운영 실적
AID 자문·윤리위원회	사업계획 타당성 및 KPI 적절성 검토 / AI 윤리·이슈 간급 검토 및 보고	반기 1회	• 위원장: AI 교육 전문가 • 외부 전문가(산업·AI·법·윤리 등 5~7명)	KPI 목표값·측정방법 검토, X+AI 교육과정 산업 적합성, AI 활용 가이드라인 재개정
AID 자체평가위원회	공동 핵심지표 달성 여부 평가 / 교육 품질 및 학습자 만족도 종합 검토	반기 1회	• 위원장: 참여대학 추천(독립성 확보), 양 대학 각 3명 추천 포함 총 7명 이내	공동 핵심지표 달성률 평가, 자율지표 달성 및 목표 조정, 성과보고서 적정성 검토·서명

3 센터 구축

팀 구성	주요 기능	주요 산출물
교육과정팀	X+AI 교과목 개발, 나노·마이크로디그리 과정 설계·관리	전공별 X+AI 교과목 개발, 교육과정 운영 지침
교육연수팀	교원·직원 AI 역량 강화 연수, 워크숍 기획·운영	AI 교수법 가이드북, 우수 수업 사례 영상
산학·평가팀	코칭 기업 관리, 산학공동 캡스톤 조율, 성과 보고	산학연계 MOU, 성과관리 보고서

Ⅱ. 대학 구성원 및 이해관계자 의견수렴 결과

○ 재학생·교직원·산업체·지역주민을 대상으로 AI·DX 교육 수요 관련 설문조사를 시행하고, 그 결과를 본 사업 계획에 반영함.

대상	조사 인원	핵심 설문 항목	주요 결과	전략적 함의
재학생	372명	AI 도구 사용 필요성	88.2%	전 학과 X+AI 융합 트랙 및 실무 중심 AI 교과목 도입
		전공 AI 활용 교육 희망	79.6%	
		융합 AI 교육 필요성	72.4%	
교직원	84명	체계적 AI 연수 필요	91.5%	체계적 AI 역량 강화 연수 및 학과 전담 조직·예산 집중 지원
		융합 교육과정 개발 필요	85.4%	
		실습 인프라 부족 지적	73.2%	
산업체	229명	실무형 AI 인재 수요	85.1%	산학공동 PBL 및 기업 연계 코칭(Co-teaching) 강화
		산학 프로젝트 참여 의향	77.0%	
		재직자 AI 교육 수요	78.3%	
지역 주민	88명	AI 기초 활용 역량 취득 희망	71.6%	성인학습자 진학형 유연 학사제도 및 지역사회 평생교육 모델 확산
		무료/저비용 서비스 선호	89.2%	

○ 설문조사 결과, 양 대학 구성원과 지역 이해관계자 모두에서 AI·DX 교육 강화에 대한 높은 수요와 기대를 확인하였으며, 이에 다음의 네 가지 전략 방향을 도출함.

구분	핵심 요구	전략 방향
재학생	*"전공 직무에 AI를 어떻게 쓸지 모름. 실무에서 바로 쓸 수 있는 AI 기술을 배우고 싶다"*	**전 학과 X+AI 융합 트랙 및 실무 중심 AI 활용 교육과정 도입**
교직원	*"AI 융합 교육과정을 개발하고 싶어도 전문성이 부족하고, 전담 지원 조직과 예산이 필요하다"*	**체계적 AI 역량 강화 연수 및 학과 및 전담 조직·예산 집중 지원**
산업체	*"단순 도구 활용자가 아닌, 현장의 복잡한 문제를 AI로 해결할 수 있는 실전형 인재가 필요하다"*	**산학공동 PBL 및 기업 연계 코칭(Co-teaching) 강화**
지역주민	*"디지털 전환이 가속화되는데 배울 곳이 마땅치 않다. 디지털 격차 해소가 시급하다"*	**성인학습자 진학형 유연 학사제도 및 지역사회 평생교육 모델 확산**

Ⅲ. AI·DX 분야 특성화 방향

1 대학이 추구하는 AI·DX 분야의 특성화 방향

○ 양 대학은 AI 활용 교육을 넘어 현장 직무 수행력을 실질적으로 높이는 'X+AI 융합 실무 인재 양성'을 공통 특성화 방향으로 설정하되, 대학별 지역 특성과 계열에 따라 차별화된 모델을 구현함.

□ [순천제일대학교] "C(Care · Connect · Create)-AID 전 학과 X+AI 융합 선도 모델"

특성화 핵심	주요 내용
기본 철학	AI 활용을 넘어 현장 직무 수행력을 높이는 AI 교육으로— 전공별 X+AI 융합 교과목 정규 편성
특성화 모델	Care(개별 지원) × Connect(산학 연계) × Create(실무 창출) 3단계 순환 구조
계열별 접근	공학(스마트제조 · 디지털 트윈) / 보건(헬스케어 AI · 의케어데이터) / 교육복지(에듀테크 · 복지상담) 등 계열별 현장 직결 AI 역량 설계
지역 연계	전남 동부권 151여 개 가족기업 네트워크와 연계— 여수 · 광양 산단 AI 전환 인력 공급 전략 거점 역할 수행
산출 목표	전교생 AI 리터러시 100% 달성 + 졸업 필수 13학점 이수 + 디지털 배지 Level 1~3 발급

□ [조선이공대학교] 광주형 AI 융합 직업교육 혁신 모델 - "WAVE-X AI"

특성화 핵심	내용
기본 철학	• 대학 내 AI 교육역량 고도화 및 지역 내 개방형 AI 융합 직업교육 거점센터 역할 수행(리터러시 교육, AI 활용 교육) • AI 전문기업과 산업도메인별 지역 앵커 기업 중심 X+AI 특화 교육모델 개발(AI 융합 교육) → 가족회사 및 지역 중소기업 연계 지원 및 확산 (데이터 확보 및 활용) • 광주 AI 집적단지와 직결된 지리적 · 기술적 거점으로서 공학+비공학 전 계열 AI 기술 심화(공학계열 현장기술 중심, 비공학계열 디지털 융합 중심)
특성화 모델	• Wide(전 계열 확산) × AI(기술 활용) × Value(산업 가치 창출) × Expansion(지역 확장)
계열별 접근	• 비공학계열(문화콘텐츠 AI 디지털 융합 인력) / 공학계열(자율제조 AI 현장 기술인력) / (공통) 산업도메인별 데이터 수집 및 분석
지역 연계	• 광주 AI 집적단지 2단계(6,000억) 연계 기업 인턴십 + Co-op 2~3개월 + AI 자격증(AICE) 집중 지원
산출 목표	• Co-op 참여 기업 10개사 이상(1차년도) + X+AI 전 계열 트랙 완성 + 광주 AI 생태계 실증 인재 공급

□ [양 대학 특성화 비교] Full-Stack AID 완성 구조

구분	순천제일대학교	조선이공대학교	컨소시엄 시너지
특성화 핵심	전 학과 X+AI 융합 (공학 · 자연 · 보건 · 교육 · 복지 등)	전공 융합 기반 문화콘텐츠 AI(비공학), 전공 특화 기반 제조 AI(공학)	비IT ↔ IT 상호 보완으로 전 산업군 AI 인재 커버
강점 영역	도메인 전문성 (현장 밀착)	제조 도메인별 공정 전문가, AI 교육 플랫폼(클러스터 연계)	Full-Stack AID
지역 거점	전남 동부/남부권 (순천 · 여수 · 광양 · 보성 · 고흥 · 해남 등)	광주권 · 전남 중부/서부권 (광주 · 나주 · 화순 · 목포 · 영광 등)	전남 · 광주 광역 AI 교육 공급망 완결
학습자 모델	성인친화형 평생학습 거점 (HyFlex · 야간 · 주말)	산학일체형 기업 밀착 교육 (공동학기제 · Co-op)	재학생~재직자~지역 주민 전 주기 학습 경로
플랫폼 강점	Learn+AI (AI 학습분석 · 적응형 지원)	[조선이공대 지능형 학습경험 플랫폼] (인공지능 활용 콘텐츠 통합관리)	LMS 데이터 공유 및 공동 성과 분석

2 중 · 장기 관점에서 대학 전체 AI · DX 분야의 특성화 방향

○ 양 대학은 AID 사업(2026~2027) 종료 이후에도 지속 가능한 AI · DX 교육 혁신 거점으로 자립하기 위해 3단계 특성화 로드맵(2026~2030)을 수립함.

단계	기간	목표	핵심 추진 내용
1단계 기반 구축	2026~ 2027	AI · DX 교육 인프라 및 운영 체계 완성	• AI · DX교육센터 신설 및 전담 인력 확보 • 전공별 X+AI 교과목 개발 및 운영 • AI 실습 환경 확대 구축 • 교직원 AI 연수(기초 · 심화) • 산학협력 컨소시엄 구축
2단계 성과 창출	2028~ 2029	전 학과 X+AI 융합 정착 및 성과 가시화	• 재직자 · 지역주민 누적 1,000명 교육 • 산학공동 프로젝트 50건 상 • 중소기업 AI 도입 지원 30개사 • 마이크로디그리 정규화 및 전면 운영
3단계 확산 선도	2030	지역 AI · DX 교육 혁신 선도 거점 완성	• 해외 AI 교육 네트워크 구축 • AI 역량 평가 전국 전문대학 최상위 • AI-Native 대학 운영 체계 완성 • 지역 정주형 인재 정착 체계 확립

□ [VISION 2030 연계] AI · DX 특성화 전략과 대학 발전계획 정합성

대학 발전 영역	VISION 2030 방향	AID 사업을 통한 실현	중장기 목표 지표
교육 혁신	디지털 혁신 역량 인재 양성	전 학과 AI 기초 + X+AI 융합 교육과정 체계화	전교생 AI 이수율 90%
인프라	스마트 디지털 캠퍼스 구축	AI 실습실, 학습 분석 플랫폼, AI 도구 구독 구현	AI-Native 캠퍼스 완성
학습지원	AI 기반 맞춤형 피드백 시스템	Learn+AI 적응형 학습 지원 모델 전면 운영	중도탈락률 50% 감소
산학협력	지역 정주형 인재 양성	산업체 맞춤형 주문식 AI 교육과정 공동 개발	산학 프로젝트 50건 이상
평생교육	성인학습자 지원체계 구축	재직자 · 지역주민 AI 리터러시 교육 정규 과정화	연 1,000명 누적 배출

2. 사업추진 목표 및 학습자의 AID 목표역량

2.1. 사업추진 목표

Ⅰ. 사업 목표 달성을 위한 비전 체계

1 사업의 비전

▣ 도출 근거

진단 영역	핵심 문제	비전 대응 방향
지역 동향	전남 제조업 AI 도입률 3.9% / 광주 AI 집적단지 실무 인재 부족	현장 즉시 투입 가능 X+AI 실무 인재 양성
산업 여건	84조 기간산업 DX 전환 긴박 / 철강·헬스케어·모빌리티 AI 역량 미흡/AI 기반 제작·유통·마케팅 등 문화콘텐츠 산업의 AI 전환 가속화	전 산업 계열 X+AI 융합 트랙 구조화
인력 수요	AI 전문인력 부족(68.3%) / 인력 수급 미스매치 악순환 고착 / AI 활용 및 융합 현장 인력 부족	AI 교육→지역 취업→정주 선순환 체계 구축
대학 특성화	전 학과 X+AI 융합(순천제일대) + 대학기반 AI 기초/계열기반 AI 특화(제조, 문화콘텐츠)(조선이공대)	Full-Stack AID 컨소시엄 모델 실현
중장기 발전계획	VISION 2030(순천제일대학교) + JOY PLAN 4.2(조선이공대학교) AI·DX 내재화	대학 전체 AI-Native 캠퍼스 전환

▣ 사업 비전 체계

○ 위 도출 근거와 양 대학 SWOT 분석을 토대로, 본 사업의 비전을 설정함. 기존 AI 교육을 넘어, 학습자의 전공 역량과 AI 기술을 결합함으로써 지역 산업의 디지털 전환을 견인하는 실무인재를 양성한다는 의지를 담고 있음.

비전 (VISION)

"Leading the Digital Pivot" — X+AI 융합 실무역량으로 지역·산업의 디지털 전환을 현장에서 실현하는 AID 직업교육 혁신 거점

- **Care** — 데이터 기반 맞춤형 지원 / AI 리터러시 강화
- **Connect** — 교양-전공-산업-AI 유기적 연결
- **Create** — AI 기반 현장 문제 해결 / 실무 역량 창출

4대 핵심 추진전략 및 세부 실행과제 (STRATEGIES)

STRATEGY 01 전 학과 X+AI 융합 교육과정 체계 구축

3단계 Care → Connect → Create 모듈형 설계

- [Care] 전 학과 1학년 'AI 리터러시 기초(2학점)' 의무 편성
- [Connect] 계열별 X+AI 융합 트랙 45개 교과목 개발
- [Create] 산업체 수요 기반 AI 캡스톤 디자인 · 양 대학 공동지도
- 나노(4학점)·마이크로(8학점)디그리 + 디지털 배지 Lv.1~3

STRATEGY 02 AI 기반 맞춤형 학습자 지원 체계 구축

Learn+AI 플랫폼 5단계 고도화

- 학습 데이터 통합 수집 (출결·과제·상담이력 DB)
- 위기 학습자 조기경보 → 72시간 내 자동 알림
- 개인화 학습경로 추천 (Adaptive Learning Path)
- 블록체인 기반 디지털 역량 증명서 자동 발급

STRATEGY 03 산학일체형 DX 선도 협력 모델 구축

Co-op 학기제 · 주문형 교육과정 운영

- 산학공동학기제 15주 · 최대 9학점 · 코티칭 20%+
- 핵심 협력기업 30개사 의무이행 약정 · AI 멘토풀 50명
- 전남 RISE 5대 프로젝트 + 광주 AI 집적단지 연계
- 졸업생 지역 정주 취업률 55% 이상 · Co-op 300명

STRATEGY 04 평생학습 거점형 유연 학사 체계 구축

성인학습자 맞춤형 AI·DX 교육 체계

- AID 평생학습센터 신설 (야간·주말 전용 60석)
- 집중이수·선이수·후입학 유연학사 제도 도입
- 재직자·지역주민 정규·비교과 통합 운영 (9개 과정)
- 정규과정 ↔ 학습성과 인증체계 연계 · K-MOOC 개방

주관 · 순천제일대학교

C-AID 모델 — 전 학과 X+AI 융합 선도

- 전남 동부권 도메인(철강·헬스케어·복지) × AI 교육
- Learn+AI 플랫폼 기반 개인화 학습 지원
- HyFlex 33개소 · 151개+ 가족기업 네트워크
- 성인친화형 평생학습센터 · RISE 직업교육 허브

×

참여 · 조선이공대학교

WAVE-X AI 모델 — 공학 AI 기술 특화 + 비공학 AI 기술 융합

- 광주 AI 집적단지 직결 거점
- AWS C3 인증센터, AI 키오스크 학습지원
- 학과 융합기반 문화콘텐츠 AI 선도
- 학과 특화기반 제조 AI 선도

2개년 추진 로드맵

1단계 · 기반 구축 2026.5 ~ 2027.2

AI·DX 인프라 · 거버넌스 · 교육체계 완성

→ AI·DX교육센터 신설 · 4개 위원회 가동
→ X+AI 교과목 20개 시범 운영 · 배지 Lv.1 발급
→ Learn+AI 플랫폼 구축 · 핵심 규정 10종 정비
→ 재직자 300명 · 지역주민 200명 AI 교육 착수

2단계 · 성과 창출·확산 2027.3 ~ 2028.2

전면 정규화 · 지역 AI 거점 · 지속가능성 확보

→ X+AI 교과목 45개 전면 운영 · 이수율 85%+
→ 나노·마이크로디그리 인증 500명 · Lv.3 배지 완성
→ 재직자·지역주민 누적 1,000명 달성
→ 전국 전문대학 성과 공유 포럼 · AI-Native 캠퍼스 완성

비전-대학발전계획-정책 정합성

○ 순천제일대 「VISION 2030」의 '디지털 혁신 선도 대학', 조선이공대학교 「JOY PLAN 4.2」의 '미래 핵심인력 양성 창의융합 선도대학', 국정과제 99번 「AI·디지털 시대 미래인재 양성」, 전남 RISE 프로젝트의 「직업교육 허브센터」, 「인공지능 기본법」(26.01. 시행)과 정합성을 확보하고 있어, 사업 추진의 법적·제도적·정책적 근거가 확보됨.

구분	내용	연계 지점
순천제일대 VISION 2030	디지털 혁신 선도 대학 / 스마트 디지털 캠퍼스 / AI 기반 맞춤 학습지원	AID 사업이 VISION 2030의 핵심 실행 엔진
조선이공대 JOY PLAN 4.2	미래 핵심인력 양성 창의융합 선도대학 / AI 기반 학사관리 체계	AID 사업이 JOY PLAN의 AI·DX 전환 실현 수단
국정과제 99번	AI·디지털 시대 미래인재 양성	사업 방향의 국가 정책적 정당성 확보
전남 RISE 5대 프로젝트	직업교육 허브센터, 지역 산업혁신 챌린지	지역 재정 지속지원 구조와 시너지 창출
인공지능 기본법(2026.01.22.)	AI 인재 양성·AI 산업 육성의 법적 기반	사업 추진의 법적·제도적 근거 완비

2 사업의 목표

목표 설정 원칙

○ 사업 추진 목표는 SMART 원칙(구체성·측정가능성·달성가능성·적절성·기한명확성)에 입각하여 설정함.

구분	핵심 목표 내용
Specific (구체성)	• 순천제일대(23개 학과) + 조선이공대(26개 학과) X+AI 융합 트랙 구축 / 전남 동·남부권(순천·여수·광양·해남 등)·광주-전남중·서부권(나주·화순·영광 등) 이원화 거점 운영으로 AI 직업교육 혁신 완성
Measurable (측정 가능성)	• AI 기초 이수율·교직원 AI 연수 참여율·재직자·지역주민 참여 인원 등 4대 핵심지표 × 8개 세부지표로 정기 측정·환류
Achievable (달성 가능성)	• [순천제일대] AI·DX교육센터 + AI 리터러시 강화(재학생/교직원/재지작/지역주민), 산학 네트워크 확장 +[조선이공대] 광주 AI 클러스터 연계 기반 결합 → 기존 역량의 단계적 검증으로 측정가능한 실현
Relevant (적절성)	• 국정과제 99번 「AI·디지털 시대 미래인재 양성」 / 전남 RISE 「직업교육 허브센터」 / 광주 AI 집적단지 2단계 / 인공지능 기본법(2026.1.22. 시행) 4대 정책과 완전 정합
Time-bound (기한 명확성)	• 1단계(2026.5~2027.2): 기반 구축·시범 운영 → 2단계(2027.3~2028.2): 전면 정규화·성과 확산

전략 축

번호	전략 축	핵심 추진 내용	주요 전략
1	교육과정 혁신	전 학과 X+AI 전환 및 융합 모델	AI 활용 실무 내용을 반영한 전공 교육과정 설계/ 전공 지식과 AI 문제해결능력 체계적으로 결합
2	인증 체계 구축	AI 역량 인증 및 디지털 배지 발급	기초-중급-전문가 단계별 'Micro-Credential' 시스템 구축/블록체인 기반 디지털 배지를 통한 수준별 인증 체계
3	플랫폼·인프라	AI 기반 학습성과 분석 및 지원·활용 플랫폼(Learn+AI)	개인 맞춤형 학습경로 추천 'AI Adaptive Learning' 엔진 탑재. 클라우드 기반 GPU 가상 실습 환경 제공
4	산학·지역 연계	산업체와 연계한 AI 실무역량 강화를 통해 지역 정주형 인재 양성	지역 주요 산업체와 연계하고,지역 소상공인 및 공공 부문 등 AI 전환 지원 프로그램 운영

단계별 추진 목표

○ [1단계] 기반 구축(2026.5~2027.2): 1단계 핵심과제는 사업성공의 전제 조건인 거버넌스·인프라·제도적 기반을 완성하고, 교육과정·플랫폼·성인학습 체계를 운영하여 2단계 전면 확산의 토대를 마련하는 것임.

영역	세부 목표	기대 성과
조직·거버넌스	AI·DX교육센터 신설 + 4개 위원회 가동 + 컨소시엄 TF 구성 완료	AID 전환 전담 추진체계 완성
인프라	AI 실습환경 구축 + Learn+AI 플랫폼 신규 구축 + 디지털 배지 시스템 구축	AI 실습실 신설/Level 1 배지 발급
교육과정	1단계 AI 기초 교과목 개발 + X+AI 융합 교과목 시범 운영	전 학과 AI 기초 이수율 50% 이상
재직자	AI 기초 과정 운영(주말 집중 4~6주, HyFlex 수업방식 활용)	재직자 교육 200명↑(1차년도 시작)
지역주민	AI 기초 시민 과정 개설 + 지자체 연계 디지털 교육	지역주민 교육 400명 이상
제도 정비	핵심 규정 6종 신설 + 기존 규정 4종 개정 (학칙·교원업적평가 등)	법적·제도적 AID 전환 기반 완비

○ [2단계] 성과 창출·확산(2027.3 ~ 2028.2): 2단계는 1단계에서 구축한 기반 위에 교육과정을 전면 정규화하고, 성과를 가시화하며, 지속가능한 자립 운영 구조를 완성하는 것이 핵심임.

영역	세부 목표	기대 성과
교육과정	전공별 X+AI 트랙 정규과정 완료 + AI 융합 캡스톤 디자인 전면 운영	X+AI 개발 교과목 전면 운영 / AI 기초 이수율 전교생 90%
역량 인증 체계	디지털 배지 Level 1~3 발급 + 블록체인 인증서 운영	나노·마이크로디그리 인증자 500명↑
재직자·지역 주민	정규 과정 체계 운영	재직자 300명 이상 / 지역주민 600명 이상 (누적 1,000명↑)

영역	세부 목표	기대 성과
성과 확산	우수 교과목·교수법 성과 전국 공유 + 컨소시엄 교수법 포럼 운영	전국 전문대학 선도 모델 정립
지속가능성	AI-Native 캠퍼스 자립 기반 완성 + RISE 연계 재정 지속 구조 확보	사업 종료 후 자체 운영 체계 완성

3 사업의 4대 핵심 추진 전략

○ 핵심 추진전략은 앞서 진단된 '전남·광주권 AI·DX 인재 공급 구조 부재'와 수립된 'Care·Connect·Create 특성화 방향'이 비전과 목표로 수렴되는 과정에서 도출한 실행 경로임. 각 전략은 독립적으로 작동하는 동시에 서로 유기적으로 연결되어 전체 AID 교육 생태계를 완성하는 구조로 설계함.

▣ [STRATEGY 01] 전 학과 X+AI 융합 교육과정 체계 구축

○ **[연계 근거]** 인력 수급 미스매치(X+AI 인재 공급 전무) + 순천제일대 C-AID 전 학과 X+AI 융합 선도 모델 + 조선이공대 계열 이원화 WAVE-X AI 모델 → 전 산업 계열 포괄 AI 융합 교육 구조화

○ 본 전략은 사업의 핵심 엔진으로, 전 학과·전 학년에 걸쳐 AI 역량을 단계적으로 내재화하는 3단계 모듈형 교육과정 체계를 구축함. 단지 AI 교과목을 신설하는 것이 아니라, 학습자가 자신의 전공 직무 맥락에서 AI를 도구로 활용하여 실제 문제를 해결하는 역량을 기르는 것이 목표임.

구분	3단계 모듈형 융합 교육과정 + 코칭 시스템
단계 구성	① AI 기초 리터러시 → ② X+AI 융합 전공 → ③ AI 기반 현장 문제해결
코칭 시스템	전공교수(60%) + AI 전문교수(20%) + 산업체 전문가(20%) 균형적 협력 지도
실무역량 강화	전 학과 전공 교과목 다수를 PBL(문제해결학습) 방식으로 전환
기대 효과	전 학과 AI 인재 대량 배출 / 현장 문제해결 역량 제고 / AI 역량 교육 고도화

▣ [STRATEGY 02] AI 기반 맞춤형 학습자 지원 체계 구축

○ **[연계 근거]** 재학생 AI 교육 필요 요구와 대학이 처한 중도 탈락 위기 학생 증가 추세 + AI 기반 맞춤형 피드백 시스템 → Learn+AI 플랫폼 구축

○ 입학생 간 AI 기초 역량 격차와 교통 접근성·경제적 취약 요인 등 복합적 학습 장벽에 선제적으로 대응하기 위해, 데이터 기반 개인화 학습 지원 체계를 구축함. 모든 학습자가 자신의 역량 수준에 최적화된 경로로 AI·DX 역량을 축적할 수 있는 환경을 실현하는 것이 핵심임.

구분	내용
핵심 모델	Learn+AI — AI 학습 분석 플랫폼 및 적응형 지원 체계
분석 구조	초기 경고 (Random Forest) → 위험군 식별 (Logistic Regression) → 학습패턴 분류 (Clustering) → 진로 추천 (Collaborative Filtering)
핵심 기능	개인화 로드맵·상담·튜터링 연계 / AI 역량 포트폴리오 자동 생성 / 블록체인 디지털 배지 발급
기대 효과	중도탈락률 감소 / 학업 성취도 향상 / AI 역량 도구 고도화 / 학생 학습 공동 동력 제고

▣ [STRATEGY 03] 산학일체형 DX 선도 협력 모델 구축

○ **[연계 근거]** 지역 산업 AI·DX 수요 + 151개+ 산학 네트워크 + 광주 AI 집적단지 연계 → 주문형 교육과정·Co-op·캡스톤 모델

○ 전남·광주 지역 중소기업의 DX 전환 필요성은 높으나 전문 인력 부족과 비용 장벽으로 실질적 전환이 지체되고 있는 문제를 해소하기 위해, 대학이 산업체의 AI 애로기술을 해결하고 산업체는 현장 데이터와 교육 기회를 제공하는 양방향 산학일체형 협력 생태계를 구축함.

구분	내용
핵심 모델	산학공동학기제(Co-op) 및 코칭 시스템
운영 구조	주문형 교과목 공동 개발 → 기업 실무자 코칭(Co-teaching) → 산학공동 캡스톤 AI 프로젝트
참여 구조	주 1~2일 기업 현장 근무 + 학점 인정 병행 / 전 학과 20% 이상 참여 의무화
기대 효과	평생학습체계에 부합하는 인재 양성 / 재학생 역량 제고 / 지역기업 취업 연계 / 산학협력 성과 가시화

▣ [STRATEGY 04] 평생학습 거점형 유연 학사 체계 구축

▣ **[연계 근거]** 지역 소멸 위기(청년 수도권 유출, 지역주민 AI 교육 수요 급증) + 이해관계자 의견수렴(지역주민의 AI 교육 요구) + 성인학습자 지원체계 구축 → 성인친화형 유연학사·마이크로크레덴셜 체계

▣ 학령인구 감소와 여수·광양 고용위기 지역 지정에 능동적으로 대응하기 위해, 재직자·지역주민 등 전 계층을 아우르는 AI·DX 평생교육 체계를 구축하고 대학을 지역 디지털 전환의 공공 거점으로 전환함.

구분	내용
핵심 모델	성인전환형 유연학사 및 지역 평생교육 플랫폼 허브
구조	성인친화형 유연학사(집중이수·야간·주말·온라인) → 마이크로크레덴셜(공유역량 인정 80%) → 지역 평생교육 플랫폼 허브
유연 학습 방식	집중이수제, 야간·주말 수업, F/L, B/L, HyFlex 등 성인 친화형 수업 제공
학습 경험 인정	재직 경력 및 비정식 학습 결과에 대한 학점인정(RPL) 확대
기대 효과	지역 디지털 격차 해소 / 성인학습자 유치 확대 / 재직자·지역주민 정주 지원 / 대학의 평생학습 거점화

➔ [요약]

· 1.1에서 진단된 '전남·광주권 AI·DX 인재 공급 구조 부재'와 1.2에서 수립된 순천제일대학교의 'C-AID 전 학과 X+AI 융합 선도 모델 '과 조선이공대학교의 WAVE-X AI 심화' 특성화 방향이 본 사업의 비전(Leading the Digital Pivot)과 사업·4대 전략(교육과정·학습자지원·산학협력·평생학습)으로 수렴됨.

· 이 구조는 문제→방향→목표→전략→지표의 일관된 논리로 연결되어 있어, 사업계획의 내적 정합성을 갖춘 상태임.

2.2. 학습자의 AID 목표역량을 고려한 AI·DX 특화 모델

Ⅰ. AI·DX 특화 모델(순천제일대학교)

■ 특화 모델 개요

○ AI·DX 특화 모델은 다음 4개 유형의 완전 복합 모델을 구현하는 것이 차별점임. ① X+AI를 정규 전공화하는 '학과구조 개선형', ② 모든 학습자를 AI 데이터로 개별 지원하는 '적응형 학습지원형', ③ 기업이 교육과정 설계에 직접 참여하는 '산학일체형', ④ 재학생 교육 자산을 지역사회로 확장하는 '평생학습거점형'의 네 가지 혁신 유형이 유기적으로 결합하여 전 학습자 계층 포괄형 혁신 생태계를 완성함. 이는 일부 학과나 특정 사업 단위에 머무는 기존 AI 교육 접근과 근본적으로 차별화되는 지점임.

○ 본 특화 모델은 C-AID(Care·Connect·Create)로 구현되며, 전공 전문성과 AI 기술력의 결합을 통해 전남 동부·남부권 지역 산업·사회의 디지털 전환을 견인하는 것을 지향점으로 삼음.

유형	핵심 내용	주요 실행 수단
유형 ① 학과구조 개선형	전공별 X+AI 트랙 구축 (전공교육 내 AI 구조화)	3단계 Care→Connect→Create 교육과정 나노·마이크로디그리 연계
유형 ② 적응형 학습지원형	Learn+AI 플랫폼 기반개인별 AI 학습 경로 자동 설계	조기경보 시스템, Adaptive Learning Path디지털 배지 인증 체계
유형 ③ 산학일체형	115개↑ 기업 AI 코칭(Coaching)· 캡스톤 디자인	조선이공대학교와 Co-op 학기제, 주문형 교육과정기업 공동 교육과정 설계
유형 ④ 평생학습 거점형	재직자·지역주민 유연 운영 마이크로크레덴셜 강화	AID 평생학습센터, 야간·주말 HyFlexRPL(경험학습) 학점 인정 제도

■ 학습자별 AID 목표역량

○ 순천제일대는 재학생·교직원·재직자·지역주민의 학습자 유형별 특성과 여건을 반영하여 AID 목표역량을 아래와 같이 차별화하여 설정함. 역량 체계는 Level 1(AI 소양) → Level 2(AI 융합) → Level 3(AI 현장 문제해결)의 3단계 구조로 구성되며, 각 수준에는 이수 기준과 공식 인증(디지털 배지)이 연동됨.

역량 영역	[Level 1] AI 소양 (나노디그리/4학점)	[Level 2] AI 융합 (마이크로디그리/8학점)	[Level 3] AI 현장 문제해결 (캡스톤 + Co-op)
AI 이해	AI 개념·원리 이해, 데이터 기초, 생성형 AI 윤리	AI 알고리즘 활용, 데이터 분석 실무	AI 시스템 설계·개발 참여
전공 적용	전공 분야 AI 도구 탐색 및 체험	전공 실무에 AI 툴 적용 (전공별 X+AI 트랙)	전공 + AI 통합 솔루션 제안
문제 해결	AI 활용 사례 이해 및 분석	AI 기반 현장 문제 분석· 팀 프로젝트	AI 기반 현장 혁신 프로젝트 수행
윤리·사회	AI 윤리 인식, AI 기본법 이해	AI 책임 사용 실천, 개인정보 보호	AI 사회적 가치 창출 주도
이수 기준	AI로 문제해결하기(Ⅰ)(2학점) + AI로 문제해결하기(Ⅱ)(2학점)	전공별 X+AI 융합 교과목 4개 이상 (8학점) + PBL 포트폴리오	AI 융합 캡스톤 디자인(3학점) + Co-op 1회 이상
인증	디지털 배지 Level 1	디지털 배지 Level 2	디지털 배지 Level 3

대상	계열	주요 학과	X+AI 목표 역량	대표 교과목
재학생	공학	스마트건설환경, 산업기술화공, 산업안전보건, 에너지소재공학, 제철산업 등	공정 데이터 분석, AI 이상 탐지, 디지털 트윈 시뮬레이션, 설비 예지보전	AI 기반 스마트제조 실무, 디지털 트윈 실습
	자연·보건	간호, 언어치료, 작업치료, 커피바리스타·외식조리 등	의료데이터 분석, AI 진단보조, 개인화 케어 알고리즘, 웨어러블 통합	헬스케어 AI 의사결정 지원, AI 기반 환자 모니터링
	교육복지	유아교육, 사회복지, 보건행정	유아발달 데이터 분석, AI 교육평가, AI 복지상담, 케어로봇 활용	AI 기반 교육평가, AI 기반 복지상담 실무
	예체능	토털뷰티미용, 웹툰애니·AI멀티미디어과	생성형 AI 콘텐츠 제작, AI 피부진단, 디지털 아트 창작	생성형 AI 크리에이티브 전략, AI 뷰티테크
교직원	구분	Awareness — Level 1	Application — Level 2	Advanced — Level 3
	교원	AI 도구 기초·생성형 AI 윤리·수업 설계 기초 → AI 리터러시 인증	AI 기반 수업 설계·플립드러닝 + AI·HyFlex 운영법 → AI 교수법 인증	학습 데이터 분석·교육혁신 리더십 → AID 교수 마스터 인증

	직원	AI 문서 작성・업무자동화 기초・디지털 행정 도구	AI 기반 학생 데이터 분석・성과관리 지원・RPA 업무 적용	DX 과제 발굴・혁신 프로젝트 주도
	과정	목표역량	방식	연계 기관/제도
재직자	제조업・헬스케어・사무AI 직무 특화 (4~8주 단기 집중)	현업 직무에 AI 도구 즉시 적용, 생성형 AI 업무 자동화, 데이터 기반 의사결정	야간・주말・온라인 HyFlex 병행	내일배움카드, 온국민평생배움터, K-Digital Training
지역 주민	시니어 디지털 문해력, 소상공인 AI 마케팅	AI 기초 활용 역량 취득, 생활형 AI 서비스 이용, 소상공인 AI 경영 역량	무료・실비, 읍면동 주민센터 거점	순천시・전라남도 협력, 지자체 디지털 바우처
성인 진학 희망자	비학위 선이수 → 정규 학위 전환	직무 기반 AI 역량 학점 인정 (최대 12학점), 정규 학위과정 병행	최대 12학점 인정, 학점은행제 연계	학점은행제 연계

■ [사례] AI・DX 기반 사회문제 해결형 교육모델 구축(대학 자체 추진 중)

○ 순천제일대는 AI・DX 교육이 교내 학습에 머물지 않고 지역사회의 실제 문제를 해결하는 실증 플랫폼으로 기능해야 한다는 방향 하에, '전남형 아동성장 온솔루션 RISE KIDS' 프로젝트를 핵심 특화 사례로 준비 중임. 본 사업을 통해 이 구상을 전 학과 교육과정과 연계된 표준 교육모델로 체계화함.

○ [RISE KIDS 프로젝트 개요] RISE KIDS는 유아교육과를 중심으로 "AI 기반 맞춤형 유아 발달 지원 교실 솔루션"임. 전남 농어촌・도서지역의 보육・교육 접근성 격차 해소를 핵심 과제로 설정하며, 유보통합・늘봄학교 국가정책과 직접 연계하여 지・산・학・연 협력 모델을 구현함.

구성 요소	내용	연계 계열
AI 유아발달 분석	발달 영역별(언어・인지・사회・정서・신체) 데이터 수집 및 개인화 발달 경로 추천 알고리즘	유아교육/언어치료/작업치료
농어촌 원격 지원	디지털 트윈 및 HyFlex 기반 원격 교실 운영, AI 상호작용 콘텐츠 제공 (도서・농어촌 보육 공백 해소)	유아교육/사회복지/보건행정
케어 통합 플랫폼	영유아 건강・발달・정서 데이터 통합 관리, 보호자・교사・기관 연계 AI 대시보드	간호/보건행정/사회복지
지역사회 확산	지역별 선도기관 운영(준비중), 지자체 AI 돌봄 서비스 연계	전 학과 공동

➔ [AID 전환 특화 방향과의 연계성]

・ 본 RISE KIDS 프로젝트는 단순 봉사・실습 차원을 넘어 본 사업의 AI・DX 교육모델을 현장에서 실증하는 핵심 플랫폼으로 기능함.

- AI 활용 경험 축적: 유아발달 데이터 분석, 맞춤형 지원 알고리즘 적용 실적을 통해 비IT 계열의 AI 실무 역량을 축적하고, 이를 X+AI 교과목 개발의 실증 근거로 활용함.
- 지역사회 밀착형 교육모델 구현: 보육・교육 현장의 실제 니즈 기반으로 솔루션을 개발・검증하는 PBL(프로젝트 기반학습) 모델을 유아교육→사회복지→보건 계열 전 학과로 확산하여 'X+AI 사회문제 해결 트랙'원형으로 체계화함.
- 전 학과 AI 확산의 선도 사례: 유아교육과 에듀테크 AI 트랙이 비IT 계열 중 전국 최초로 정규 X+AI 트랙을 개설한 성과를 기반으로, 아동보육・사회복지・보건 등 인문사회계열의 AI 융합롤 모델로 정착시킴.
- 전남 소멸위기 대응 전략 연계: 농어촌・도서지역 보육 접근성 격차 해소 실증을 통해 전남 RISE 프로젝트 및 순천시 AI 행정・복지 정책과의 연계 근거를 확보하고, 대학의 지역 공공 거점 역할을 제도화함.

Ⅱ. AI・DX 특화 모델(조선이공대학교)

■ 특화 모델 개요

○ 조선이공대는 '광주형 AI 융합 직업교육 거점센터' 구축을 목표로 하는 WAVE-X AI 모델임. 광주광역시와 지리적・산업적 연계성이 높은 전남 중・서부권(나주・화순・담양・영광・함평 등)을 포괄하는 광역권 AI 직업교육 생태계를 구축하는 것이 핵심 방향임.

○ WAVE-X AI 모델은 Wide(전 계열 확산) × AI(기술활용) × Value(가치창출) × Expansion(지역확장)의 4대 축으로 구성되며, 공학계열의 제조 AID와 예체능・인문사회계열의 문화콘텐츠 AID 두 가지 특화 트랙을 중심으로 전 학과로 AI・DX 교육을 확산함.

WAVE 축	핵심 내용	주요 실행 수단
Wide (전 계열 확산)	공학계열(제조 AID) + 예체능・인문사회계열(문화콘텐츠 AID) + 교양 공통(AI 기초)으로 전 학과 AI 교육 체계화	공학계열 학과 전공 특화 AID(전공교과) + 비공학 계열 학과 융합 AID(창의융합 교과) + 대학 공통 기초 AI(교양교과)
AI (기술활용)	AWS C3 인증센터・이스트소프트・세일즈포스 등 AI 기업 연계로 교수학습・학생지원 전반의 AI 기술 활용 확대	AI 전문강사 확보, AI 키오스크 수업, CRM 기반 적응형 학생 지원, GenAI 구독

WAVE 축	핵심 내용	주요 실행 수단
Value (가치창출)	문화콘텐츠 분야 AIDX 직무융합교육, 소상공인 대상 PBL・멘토링을 통한 창의적 가치 창출 역량 강화	산학 공동 프로젝트, 기업 수요 직결형 교육과정, 창업 연계
Expansion (지역확장)	광주・전남 광역권 산학연 네트워크 확대, 혁신지원사업・RISE・부트캠프사업 연계 대상별・분야별 평생직업교육	광주 AI 집적단지 2단계 연계, 국가AI 데이터센터 연산자원 활용, 부트캠프 연계

◻ 기업 수요 직결형 AI・DX 교육 모델

○ WAVE-X AI 모델의 교육과정은 학과 성격에 따라 문화콘텐츠 AI와 제조 AI, 그리고 공통 AI 세 트랙으로 구분하여 설계함. 기업 주도 50% 반영 원칙에 따라 산업체 실무자가 교과목 설계 단계부터 공동 참여하며, 3단계(수요발굴→공동설계→현장검증) 표준 프로세스를 의무 적용함.

트랙	설계 기반	주요 역량	대상 계열
문화콘텐츠 AI	학과 간 융합 기반 교육과정 설계 (창의융합 교과)	창의융합 역량, 실무 적용 및 융합 확장, 자기주도학습, 생성형 AI 창작	예체능・인문사회계열 (시각애니메이션, 문화콘텐츠, 조리・호텔, 뷰티 등)
제조 AI	학과 특화 기반 교육과정 설계 (전공 교과)	제조 공정 및 시스템 이해, 시스템 통합 및 운영, 문제해결 및 최적화, 스마트팩토리 운영	공학계열 (디지털제조, 스마트팩토리, 기계자동차, IT・AI 서비스 등)
공통 AI	대학 기반 교육과정 설계 (교양 교과)	AI 기술 이해, AI 활용 및 실무, 윤리/법/사회적 이해, 협업 및 소통	전 학과 공통 (1학년 필수)

◻ 3단계 교육과정 개발 표준 프로세스

단계	주요 내용	핵심 구성 및 기준
수요 발굴	광주 전략산업(AI・문화콘텐츠・헬스케어) 분석 및 지역 앵커기업・중소기업 수요조사 수행	산업체 직무 분석 및 필요 기술 도출
공동 설계	기업 실무자, 학과 교수, AI 전문교수 간 3자 공동 설계 수행 (실용성 극대화를 위해 기업 주도 50% 반영)	실무 지향적 커리큘럼 구성
현장 검증	시범 운영 후 기업 평가단을 통한 현장 검증 실시 및 결과에 따른 교육과정 정규화 진행	기업 현장 품질 보증 체계 구축

◻ 실증형 AI・DX 교육 모델 및 광주 AI 집적단지 연계

○ 단순 현장실습을 넘어 실제 AI 산업 생태계 안에서 역량을 검증하는 실증형 교육 체계를 구축함. 이는 WAVE-X AI 모델의 가장 핵심적인 차별화 요소임.

- 기업 참여형 교육과정 설계와 PBL을 통합한 산학공동학기제(Co-op)를 구축하고, 광주 AI 집적단지 2단계 연계 기업 인턴십 및 국가AI데이터센터 연산 자원 활용 실습체계를 완성하여, 직무 경험을 넘어 실제 AI 산업 생태계 안에서 산업체 문제 해결 역량을 갖춘 AIDX 융합형 인재를 양성함.
- AWS・KT 등 AI 전문기업 발급 자격증(AICE 등)과 역량 기반 디지털 배지를 연계한 산업계 통용 역량 인증 체계를 구현하여, 졸업 즉시 현장에서 검증가능한 실전형 인재를 배출한다.

◻ 학습자별 AID 목표역량

○ [재학생] 트랙별 차별화

역량 영역	Level 1 — AI 소양 (4학점, 교양공통)	Level 2 — AI 융합 (8학점, 계열 기반)	Level 3 — AI 창출 (캡스톤 + Co-op)
AI 이해	AI 개념・원리, 데이터 기초, AI 활용 윤리	AI 알고리즘 활용, 클라우드 AI 실습 (AWS C3)	AI 시스템 설계・MLOps 참여
문화콘텐츠 트랙	AI 도구 기초 탐색 (생성형 AI, 이미지 생성)	생성형 AI 콘텐츠 제작, XR・영상 AI 활용, AI 마케팅・수요예측	AI 기반 콘텐츠 창작 프로젝트, 소상공인 AI 컨설팅
제조 AI 트랙	스마트팩토리 기초, IoT 센서 데이터 이해	AI 생산자동화, 스마트팩토리 운영, AI 기반 품질관리, 디지털 트윈	AI 공정 최적화 프로젝트, 기업 연계 캡스톤
윤리・사회	AI 윤리 인식, AI 기본법	AI 책임 사용 실천	AI 사회적 가치 창출
인증	디지털 배지 Level 1	디지털 배지 Level 2	디지털 배지 Level 3 + AI 자격증 (AICE 등)

○ [재직자・지역주민]

대상	특화 과정	목표역량	지역 연계
제조업 재직자	제조 AI・공정데이터 분석 (4주・야간)	MES/ERP 데이터 분석, AI 품질관리・생산최적화	광주 스마트공장 입주기업, 내일배움카드
문화콘텐츠 재직자	AI 콘텐츠 제작 실무 (4주 집중)	생성형 AI 영상・이미지 제작, XR 콘텐츠 AI 활용	광주정보문화산업진흥원 (GICON), 내일배움카드
외식・호텔 종사자	AI 메뉴개발・수요예측 (4주 집중)	AI 활용 메뉴 개발, 고객 데이터 분석・수요예측	특급호텔・외식기업, 내일배움카드
뷰티 산업 종사자	뷰티테크 AI 피부진단 (4주 집중)	AI 피부진단 도구 활용, 맞춤형 고객 데이터 분석	광주뷰티산업진흥원, 에스테틱 브랜드

대상	특화 과정	목표역량	지역 연계
지역주민	생활형 AI 교육, AI 창업・컨설팅	AI 기초 활용, 소상공인 AI 마케팅・BM 기반 컨설팅	광주시 협력, RISE 연계

Ⅲ. AID 전환을 위한 대학의 구상: Full-Stack AID 인재 양성 체계

▣ 컨소시엄 역할 분담

○ 순천제일대의 C-AID 모델과 조선이공대의 WAVE-X AI 모델은 지역적・기능적 역할을 분담하며 "현장 문제 → AI 기반 해결 → 사회적 가치 창출"의 문제 해결형 AI 교육 생태계를 구축하고, 전공 역량 × AI 기술 구현력을 결합한 Full-Stack AID 인재 양성 컨소시엄 시너지를 완성함.

구분	순천제일대학교(주관)	조선이공대학교(참여)
특성화 모델	C-AID (도메인 X+AI 융합 선도)	WAVE-X AI
핵심 역할	전 학과 X+AI 교육과정 표준 모델 개발・보급	기업 수요 기반 실증형 교육 모델 개발・운영
대상 학과	공업・보건・교육・복지 등 23개	비공학(프랜차이즈・헬스케어 등) 중심
산학 네트워크	전남 동부권 산업체 151개사(제조・의료・복지 등)	광주 AI 기업 160개사 + AWS C3 + AI 집적단지
인프라	HyFlex 스마트 강의실 33개소, Learn+AI	AWS C3 인증센터, AI 실습 서버, 광주 AI 클러스터
교육과정 개발	도메인 X+AI 교과목 39개 개발 주도	리터러시-대학 공통(교양),X+AI-계열기반(비공학, 창의융합), 학과기반(공학, 전공)
재직자・평생교육	전남 동부권 중소기업 재직자 DX 교육 거점	광주형 AI 융합 직업교육 거점
지역 연계	전남 RISE 5대 프로젝트, 순천・광양・여수 산업 클러스터	광주 AI 문화도시, 광주시 DX 혁신 정책 연계
공동 운영	컨소시엄 총괄 운영・성과 관리, 공동 플랫폼(Learn+AI) 주관	AI 기술 심화 모듈 공급, WAVE-X 모델 개발 공유

▣ 컨소시엄 공동 운영 체계 및 상호 연계 구조

○ 양 대학의 역할 분담은 상호 보완 구조로, 순천제일대학교가 전남 동부・남부권의 산업・보건의료・교육・복지 현장과의 연결성을 강화하고, 조선이공대학교가 광주 AI 첨단 기술 생태계와의 기술 심화를 담당함으로써, 두 대학은 AID 전환의 거점 컨소시엄 모델로 자리매김함.

공동 운영 채널	내용	주도
공동 플랫폼 운영	Learn+AI 플랫폼 공동 활용, SSO(통합인증) 기반 양 대학 교수・학생 접근	순천제일대
디지털 배지 공동 인증	블록체인 기반 컨소시엄 공동 배지 인증 체계, Level 1~3 상호 인정 협약	공동
컨소시엄 공동 TF	교육과정 개발 TF 공동 운영, 표준 교재 공유, 콘텐츠 공유 플랫폼	공동
X+AI 경진대회・해커톤	양 대학 재학생 공동 참여, 기업 관계자 심사, 우수 팀 산업체 연계	공동
코티칭 상호 파견	조선이공대 AI 전공 교수진의 순천제일대 X+AI 교과목 코티칭	조선이공대

Ⅱ. 사업추진 실적 및 계획

<사업추진 계획 총괄표>

영역	과제	세부과제	세부 추진일정								연관 지표		추진주체 구분	
			1차년도(2026년)				2차년도(2027년)				핵심 성과	자율 성과	주관 대학	참여 대학
			Q1	Q2	Q3	Q4	Q1	Q2	Q3	Q4				
1 인프라 및 추진 체계	1. AID 전환 전담 조직 설치	① 센터 신설 및 인력 배치	➡								3	1,3	●	●
		② 컨소시엄 협력 거버넌스	➡	➡									●	●
	2. 디지털 교육 시스템 구축	① Learn+AI 플랫폼 구축		➡	➡						1,2	1,3	●	●
		② 학습성과관리 플랫폼 연동			➡	➡	➡	➡	➡	➡			●	
		③ 클라우드 인프라 구축		➡	➡	➡	➡						●	●
	3. 학사・인사・제도 정비	① 학칙・규정・학사제도 개선	➡	➡							3	1,3		●
		② 전담교직원 확보 및 인센티브		➡	➡	➡							●	●
2 교육과정 개발・운영	1. AI・DX 교육과정 운영체제 구축	① 교육과정 개발 전담 TF 구성 및 운영	➡								1,2	1,3	●	●
		② X+AI 교과목 표준 메뉴얼 개발		➡	➡	➡	➡	➡					●	●
		③ 성과관리(CQI) 체계 구축 및 운영		➡	➡								●	●
	2. 교양・전공 교과목 개발・운영	① AI 교양 교과목 개발		➡	➡	➡			➡	➡	1,2	1,3	●	
		② X+AI 전공 교과목 개발		➡	➡	➡			➡	➡			●	
		③ 계열별 X+AI 융합 교과목 개발		➡	➡	➡			➡	➡			●	
		④ 재학생 비교과 프로그램 개발		➡	➡	➡			➡	➡			●	
		⑤ WAVE-X AI 교육과정 개발・운영		➡	➡	➡			➡	➡				●
		⑥ 지자체 및 산업 특화 재직자・지역주민 AI 직무 단기과정 개발・운영		➡	➡	➡			➡	➡				●
	3. 성인학습자 교육과정 운영・지원	① 재직자 AI 역량 강화 과정 개발		➡	➡	➡			➡	➡	4	2	●	
		② X+AI 융합 직무특화 과정 운영		➡	➡	➡			➡	➡			●	
		③ 지역주민 AI 역량 강화 과정 개발		➡	➡	➡			➡	➡			●	
		④ 직업전환 학습 및 진로 연계 지원		➡	➡	➡			➡	➡			●	
3 학습 성과관리	1. AI 역량 인증 체계 구축	① 디지털 배지 체계 구축		➡	➡						1,2	1,3	●	
		② 나노・마이크로디그리 인증 체계 구축		➡	➡									●
	2. AI 학습성과 분석 및	① Learn+AI 플랫폼 구축		➡	➡						1,2	1,3		●

영역	과제	세부과제	세부 추진일정								연관 지표		추진주체 구분	
			1차년도(2026년)				2차년도(2027년)				핵심 성과	자율 성과	주관 대학	참여 대학
			Q1	Q2	Q3	Q4	Q1	Q2	Q3	Q4				
	관리	② 학습성과관리 플랫폼 개발			➡	➡							●	
	3. 학습성과 연계 진로・취업	① 학습성과관리(포트폴리오) 관리				➡			➡	➡	1,2	1,3	●	
		② 진로・취업 AI 컨설팅 지원			➡			➡	➡	➡			●	
4 교수학습 혁신	1. AI-Native 교수법 모델 개발	① AI-Native 교수법 모델 개발			➡	➡			➡	➡	3	1,3	●	
		② AI 활용 수업설계 가이드북 개발			➡	➡			➡	➡			●	
	2. 교원 AI 역량 강화 및 구축	① AI-Native 교수법 연수		➡		➡		➡			3	1,3	●	
		② AI-Native연수(심화) 외부 연수		➡		➡		➡					●	
		③ AI 교수법 컨설팅 지원		➡		➡		➡					●	
	3. 교수학습 혁신 성과 확산	① AI기반 수업 경진대회		➡	➡			➡	➡	➡	3	1,3	●	
		② AI 교수법 포럼・워크숍		➡	➡			➡	➡	➡			●	
		③ AI 전공 교수진 공동 PBL・코칭 운영		➡	➡			➡	➡	➡				●
5 교직원 역량 강화	1. 교직원 AI 활용 역량 연수	① [교원] AI 연수		➡		➡		➡			3	1,3	●	●
		② [교원] 전문가 과정 연수		➡		➡		➡					●	
		③ [직원] 행정직원 AI 활용 역량 강화		➡		➡		➡					●	●
		④ 산업체 전문가 특강 및 코티칭 역량 강화연수		➡		➡		➡					●	●
	2. AI 인력 확보 및 인센티브 지원	① 전담교직원 확보 및 인센티브		➡	➡	➡					3	1,3	●	●
6 교육 환경 개선	1. AI 전용 실습실 구축	① AI General Lab. 구축(기초교육)		➡	➡	➡	➡	➡			1,2	1,3	●	
		② AI 유아발달 교실 구축		➡	➡	➡	➡	➡					●	
		③ AI 융합 실습실 구축		➡	➡	➡	➡	➡					●	
		④ AI Makers Lab. 구축(프로젝트)		➡	➡	➡	➡	➡					●	
		⑤ WAVE Lab. 구축		➡	➡	➡	➡	➡						●
		⑥ 광주 AI 집적단지 인프라 연계 실험・실습 장비 고도화		➡	➡	➡	➡	➡						●
	2. 물리적 인프라 강화	① 고밀도 무선 네트워크 구축		➡	➡						1,2	1,3	●	
		② HyFlex 강의실 고도화			➡	➡							●	

영역	과제	세부과제	세부 추진일정								연관 지표		추진주체 구분	
			1차년도(2026년)				2차년도(2027년)				핵심 성과	자율 성과	주관 대학	참여 대학
			Q1	Q2	Q3	Q4	Q1	Q2	Q3	Q4				
	3. 성인친화형 교육환경 개선	① AID 평생학습 전용 실습실 구축(60석)			➡	➡					4	2	●	
		② AI 기반 학습·상담 체계 구축			➡	➡	➡	➡	➡	➡			●	
7 산학연계	1. 산학협력	① 지자체·기업 MOU 체결			➡	➡	➡	➡	➡	➡	3,4	2	●	●
		② AI 멘토풀 구성 및 운영			➡	➡	➡	➡	➡	➡			●	●
	2. 산학협력 연계 교육	① 산학공동학기제(Co-op) 개발			➡	➡				➡	3,4	2	●	
		② X+AI 교과목 코티칭 운영				➡		➡	➡				●	●
		③ AI 융합 캡스톤 디자인 지원				➡				➡			●	●
8 그 밖의 사업 관리 및 운영	사업 운영·관리	① 인건비			➡	➡	➡	➡	➡	➡	1,2 3,4	1,2,3	●	●
		② 장학금				➡				➡			●	
		③ 사업운영비			➡	➡	➡	➡	➡	➡			●	
		④ 간접비			➡	➡	➡	➡	➡	➡			●	●

1. AI · DX 교육기반 구축을 위한 인프라 및 추진체계 *[증빙 P,3]*

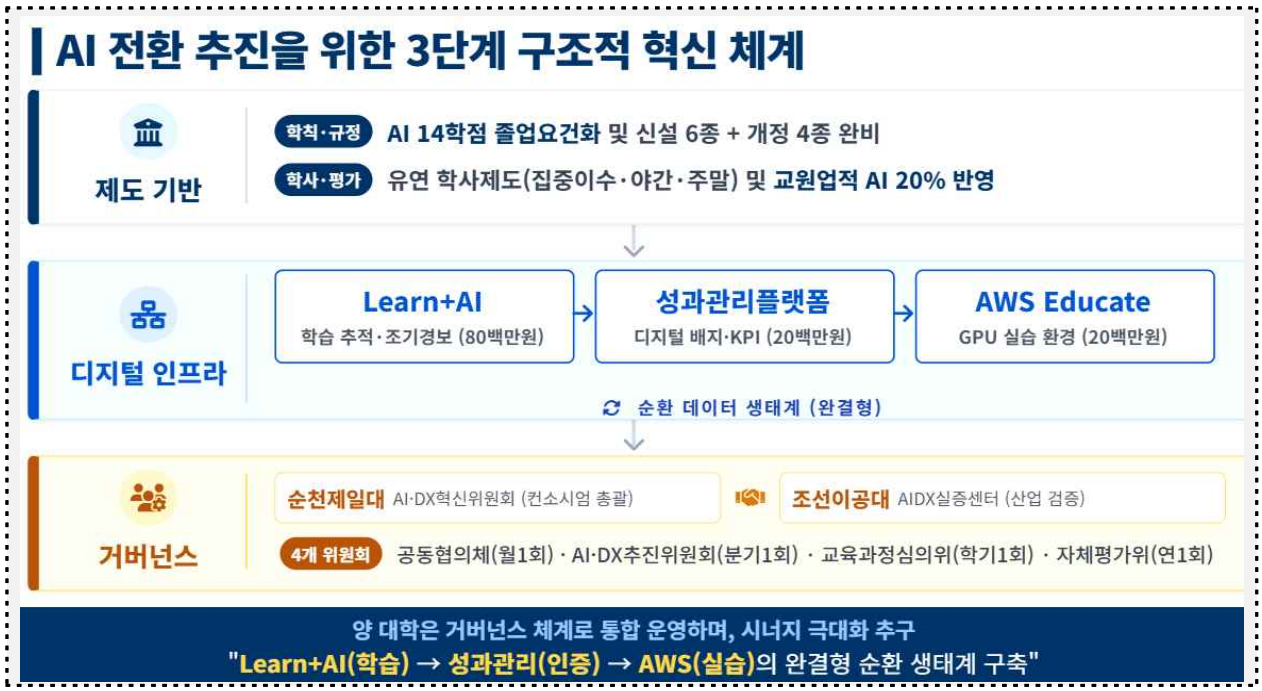

Ⅰ. 추진 실적 및 역량 진단

1 AI · DX 체제 개편 실적

▢ 학과 개편 및 전담조직 구성 실적

○ **[순천제일대]** 현재 교육혁신원 중심의 교육전담 체계를 구축

○ **[조선이공대]** 외부 AI 기업(AWS · 이스트소프트)과 연계/실습 인프라 확보

구분	순천제일대학교	조선이공대학교
학과 개편	• [학과 개편] 웹툰애니 · AI멀티미디어과 - 디지털 콘텐츠 제작 과정에 AI 기술을 융합한 창작역량 필요	• [학부 개설] 컴퓨터학부 - AI 소프트웨어콘텐츠 전공, 스마트 IoT 전공
전담조직	• 교육혁신원에서 AI 교육 담당(2024~2025) • 교육혁신원 산하 AI · DX교육센터 설치 예정(2026.04.)	• AIDX 교육실증센터 설치 (증빙 2-1) - RISE 사업단 산하 AI 교육지원 전문 센터, 이스트소프트 AI 키오스트 외 보유 • AWS C3 인증센터 유치 - 신산업특화선도전문대학사업단 연계 AIDX 융합 교육과정 운영 지원, AWS 플랫폼 사용 교육 전담

▢ AI 관련 규정 정비 현황

○ **[제 · 개정]** 생성형 인공지능 활용 윤리 지침 등을 제 · 개정하였음.

구분	순천제일대학교	조선이공대학교
제 · 개정	생성형 인공지능 활용 윤리 지침 개정 완료(2026.02.26.) (증빙 2-2)	역량 디지털 배지 도입을 위한 대학 및 기관 협업체계 구축(한국산업지식역량인증센터) (증빙 2-3)
정비 수준	전 교직원 대상 안내 후 적용 시작, 교육과정 · 학사 · 인사 관련 규정 추가 정비 예정	AI 사용 및 가이드 라인, 연구윤리 교육 제공 교원 업적평가 등 관련규정 개정 예정
향후 계획	신설 6종 · 개정 4종 규정(2026.05~10월 순차 완료 예정)	AI 활용에 따른 학사관리 기준, AI 활용지침 등 개정 예정

▢ 교육 시스템(LMS · 성과관리) 구축 현황

○ 양 대학 모두 LMS는 운영 중이나 AI 기반의 역량 성장 추적 · 맞춤 지원 기능을 추가할 계획임.

구분	순천제일대학교	조선이공대학교
LMS 운영	LMS 고도화하여 운영 중(출결 · 과제 · 성적 관리 중심)	LMS 시스템 활용, 수강 · 성취도 데이터 통합 관리 중
포트폴리오	학생 역량 포트폴리오 운영 (TCGS 통합진로지도시스템 활용)	e-Portfolio 활용 → CS · IT · AI 전공 이력 기반 데이터 축적
성과관리	학습현황(진도 · 출결 · 학습로그 · 교적 · 평가 데이터) 분석 활용 중	

구분	순천제일대학교	조선이공대학교
한계	학습자 개인별 AI·DX 역량 성장 궤적 추적 및 맞춤 학습 지원 기능 미비	산학 프로젝트 성과와 교과 학습 성과 통합 관리 체계 미비
개선 방향	Learn+AI 플랫폼 신규 구축 → AI 기반 학습분석·맞춤 지원·디지털 배지 연동(2026년)	CSIT AI 포트폴리오 시스템 고도화 + 컨소시엄 공용 플랫폼 간 상호 데이터 연동

2 종합 진단 및 개선 방향

○ 양 대학은 AI 교육 기반 구축에 일정 실적을 보유하고 있으나, 거버넌스 공식화·전담 센터 설치·학습 플랫폼 고도화·컨소시엄 공동 운영 체계 4개 영역에서 보완이 필요하며, 본 사업을 통해 기존 인프라를 토대로 즉시 실행 가능한 고도화 전략을 구사할 계획임.

진단 영역	현황 진단 (As-Is)	전환 목표 (To-Be)
거버넌스	개별 대학 중심 운영, 컨소시엄 공식 협의체 부재	4개 위원회 체계 구축 + 컨소시엄 분기별 1회 정기 운영
전담조직	사업 담당 부서 분산, AI·DX 전담 센터 미설치	AI·DX교육센터 신설 + 전담 인원 8명 이상 배치
학칙·규정	생성형 AI 윤리 지침 개정(2026.02.26.) 1건	신설 6종·개정 4종 완비, 1차년도 내 핵심 규정 완료
생성형 AI	일부 전담교원 개발·지원, 부서·학과 단위 단편 지원	전 교직원·재학생 AI 계정 제공, AI 윤리교육 강화
학습 플랫폼	LMS 출결·학습 관리 수준에 머무름	Learn+AI 구축 → AI 분석·조기경보·디지털 배지 통합 운영
컨소시엄 연계	협약 체결 수준, 실질 공동 운영 체계 부재	콘텐츠 공유 플랫폼·클라우드 인프라 공동 구축
성인친화 학사	전일제 학생 중심, 성인학습자 참여 제도 미비	집중이수·야간·주말·선이수 방식 제도화 및 규정 보완

Ⅱ. 인프라 구축 계획

1 물리적 인프라 *(Ⅱ.4.1. 상세 기술)*

☐ **스마트 강의실 확충·운영**

☐ **AI 실습 환경 및 클라우드 인프라**

2 디지털 교육 시스템 구축

○ 양 대학은 실습이 유기적으로 연동되는 디지털 교육 생태계를 구축하기 위해 ① Learn+AI 플랫폼, ② 성과관리 플랫폼 연동 체계, ③ 컨소시엄 공용 클라우드 인프라(AWS Educate) 3개 축을 단계적으로 구현함.

☐ **Learn+AI 플랫폼 구축·기능**

○ 기존 LMS와 연동하여 학습자 개인의 AI·DX 역량 성장을 실시간으로 추적하고, 맞춤형 학습경로를 자동 설계하는 AI 기반 학습지원 통합 플랫폼임. 5단계 핵심 기능 구조는 아래와 같음.

○ 2개년 구축·운영 계획

구분	1차년도(2026.5 ~ 2027.2)	2차년도(2027.3 ~ 2028.2)
구축 범위	STEP 01~03 우선 구축(데이터 수집·초기경보·학습경로)	STEP 04~05 완성(포트폴리오·배지 전면 연동)
운영 대상	순천제일대학교 전 재학생 (시범 적용)	양 대학 전 재학생 전면 운영
핵심 목표	중도탈락 위험군 조기 식별 체계 가동	개인별 AI 역량 포트폴리오 자동 생성 완성
연계 기능	기존 LMS API 연동 완료	디지털 배지·취업 플랫폼·산학 DB 전면 연동

○ 1차년도 세부 추진 계획

항목	내용
추진 방법	AI · DX교육센터 주관, 외부 EdTech 전문업체 위탁 개발 + 내부 운영 이관 (2단계 방식)
추진 내용	① 기존 LMS 데이터 구조 분석 및 API 설계 ② 학습 데이터 수집 모듈 개발 ③ 초기경보 ML(머신러닝) 모델 구축 ④ 맞춤형 학습경로 추천 엔진 탑재⑤ 시범 운영 및 피드백 반영
추진 주체	AI · DX교육센터(총괄) + 정보화팀(인프라) + 교수학습지원센터(콘텐츠 연계) + 컨소시엄 TF
기대 성과	• 중도탈락 위험군 조기 감지율 향상 • 학습자 맞춤 지원 응답시간 단축 • 교수자 데이터 기반 수업 설계 지원
소요 예산	[총 80백만원] (플랫폼 개발) 60백만원 (시스템 유지관리 및 교직원 운영 역량 연수) 20백만원

▣ 학습성과관리 플랫폼 연동 체계

○ AID 사업의 공통 핵심지표 및 자율지표 달성 현황을 실시간 모니터링하고, 분기별 성과 보고와 환류가 가능한 통합 학습성과관리 체계를 구축하여 운영할 예정임.

○ 학습성과 인증 3단계 체계

인증 등급	이수 조건	인증 방식	주요 활용
Level 1(나노디그리)	AI 기초 교양 2개 과목 이수(4학점)	디지털 배지 Level 1 자동 발급	기초 역량 인증, 2단계 진입 조건
Level 2(마이크로디그리)	X+AI 전공융합 교과목 4개 이수 (8학점)+ PBL 포트폴리오 제출	디지털 배지 Level 2~3	취업 추천서 발급, 산학 장학금 우선 선발
Level 3(Full-Stack AID)	AI 융합 캡스톤 디자인 + Co-op 1회 이상	블록체인 기반 디지털 배지 Level 3	우수기업 추천, 전산심화/취업 연계

○ 학습성과관리 플랫폼 구축 계획

구분	1차년도	2차년도
플랫폼 구축	디지털 배지 설계 · Level 1~2 시범 발급 (목표 600명)	Level 1~3 전면 발급, 블록체인 증명 완성
데이터 연동	Learn+AI ↔ 성과관리 플랫폼 연동 구축	산학 DB · 취업 플랫폼 · K-MOOC 전면 연동
모니터링	분기별 KPI 현황 대시보드 운영 (내부용)	실시간 대시보드 고도화 + 교육부 보고 자동 연계
환류 체계	학기 말 성과 분석 → 차기 교육과정 개선 반영	AI 기반 자동 환류 체계 정착

○ 1차년도 세부 추진 계획

항목	내용
추진 방법	컨소시엄 TF 주관 → 배지 설계 기준 공동 수립 → 양 대학 학사시스템과 API 연동
추진 내용	① 디지털 배지 설계(Level별 취득 기준 · 시각 디자인) → ② 블록체인 기반 발급 시스템 구축 → ③ 학사 · LMS 연동 자동 발급 체계 구현 → ④ 1차 시범 발급 600명 목표 운영
추진 주체	컨소시엄 TF(설계 · 표준화) + AI · DX교육센터(운영) + 학사팀(학점 연계) + 정보화팀(시스템)
기대 성과	학습 성과 가시화 · 공신력 확보 / 취업 연계 강화 / KPI 실시간 관리로 사업 투명성 제고
소요 예산	20백만원(배지 설계 운영 10백만원 + 시스템 구축 10백만원)

▣ 컨소시엄 공용 클라우드 인프라(AWS Educate)

○ 양 대학이 AWS Educate를 공동 계약 · 운영하여 학생 1인 1계정 기반의 통합 AI 연산 환경을 구축함. 개인 PC 성능 한계를 극복하고, 모든 학생이 동일한 고성능 AI 실습 환경에 접근하도록 함.

○ 클라우드 인프라 구성도

구성 요소	내용	효과
AWS Educate 공동 계약	교육기관 전용 할인 요금 적용, 양 대학 통합 계약으로 비용 절감	1인당 연간 실습 비용 50% 이상 절감
AI 핵심 실습 환경	GPU 기반 고성능 컴퓨팅 인스턴스 + 머신러닝 프레임워크 (TensorFlow, PyTorch)	교내 실습실 한계 극복, 24시간 접근
보안 접속 체계	VPN 보안 접속 + 2단계 인증(MFA) 의무 적용	개인정보 보호 및 보안 사고 예방
콘텐츠 공유	SSO(통합인증) 기반 양 대학 AI · DX 콘텐츠 공동 접근	콘텐츠 중복 개발 방지, 자원 공유
협업 환경	AWS 기반 공동 프로젝트 실습 · 캡스톤 협업 공간 제공	산학 연계 캡스톤 · Co-op 프로젝트 지원

○ 클라우드 인프라 구축 계획

구분	1차년도 (2026.5~2027.2)	2차년도 (2027.3~2028.2)
계약 · 설정	AWS Educate 공동 계약 체결, 양 대학 SSO 연동	계약 연장 · 확대, 고성능 인스턴스 증설
접근 대상	AI · DX 교과목 수강생 전원(우선 적용)	양 대학 전 재학생 · 재직자 · 지역주민 전면 확대
실습 환경	X+AI 융합 교과목 · 비교과 AI 실습 환경 제공	캡스톤 · Co-op 프로젝트 팀 전용 공간 운영
보안 체계	VPN · MFA 전면 적용, 보안 교육 의무화	제로트러스트 보안 모델 적용 검토

○ 1차년도 세부 추진 계획

항목	내용
추진 방법	컨소시엄 TF 주관으로 AWS Educate 공동 계약 → 양 대학 정보화팀 연계 구축 → AI·DX 교과목 연계 시범 운영
추진 내용	① AWS Educate 공동 계약 체결 (2026.5) → ② 양 대학 SSO 통합인증 연동 → ③ AI 교과목 수강생 전원 계정 발급 → ④ GPU 실습 환경 구성 및 X+AI 교과목 적용 → ⑤ 보안 교육 및 VPN·MFA 적용
추진 주체	컨소시엄 TF(계약·총괄) + 정보화팀(인프라 구성) + AI·DX교육센터(교육 연계)
기대 성과	학생 AI 실습 접근성 전면 확보 / 고성능 연산 환경 구현 / 양 대학 콘텐츠 자원 공유로 교육 원가 절감
소요 예산	20백만원 (AWS Educate 공동 이용료 15백만원 + 보안 접속 구축 5백만원)

3개 시스템은 독립적으로 작동하는 것이 아니라 Learn+AI(학습) → 성과관리(인증) → AWS(실습)의 순환 생태계로 설계됨. 학습자는 AWS에서 실습하고, Learn+AI가 역량을 추적하며, 성과관리 플랫폼이 디지털 배지로 인증하는 완결형 데이터 순환 구조가 강점임.

Ⅲ. 추진체계 및 거버넌스 구축 계획

1 전담조직 구성

▣ 담당 센터 및 인력 배치

○ 본 사업의 전담 조직은 교육과정 혁신·플랫폼 운영·성과 관리·산학 연계를 하나의 센터에서 통합 관장하는 AID 전환 컨트롤타워임. 양 대학의 센터가 역할을 분담하되 단일 거버넌스로 작동하는 구조는, 컨소시엄 사업에서 실행력과 효율성을 동시에 담보하는 최적 설계임.

구분	순천제일대학교(AI·DX교육센터)	조선이공대학교(AID 교육실증센터)
센터장	책임교수 1명 (교육혁신원 겸직)	책임교수 1명
전담 교직원	2명 (2026.5. 신규채용 / AI 응용·데이터교육 각 1명)	1명 (기존 AIDX 담당 교원 전환)
행정 지원	프로그램 운영 및 행·재정 담당 2명	행정지원 1명
팀 구성	교육과정팀·역량강화팀·성과관리팀	교육과정혁신팀·산학연계팀·성과관리팀
특화 역할	교육과정 개발·플랫폼 운영·컨소시엄 총괄	AI 기술 심화 모듈·광주 산업 연계·실습 거점

▣ 위원회 구성 및 운영 체계 *(Ⅲ.1.1.에서 상세 기술)*

2 컨소시엄 협력 거버넌스

▣ 역할 분담 및 공동 운영 구조

○ 양 대학은 전략적으로 역할을 분담하는 기능 특화형 컨소시엄 구조를 구현하여, AI 직업교육 혁신 거점 완성

○ **[순천제일대학교]** 전남 동부·남부권을 기반으로 전 학과 X+AI 교육과정 표준 모델 개발과 플랫폼 운영 총괄

○ **[조선이공대학교]** 광주 AI 집적단지·AWS C3 인증센터와 연계하여 AI 기술 심화 실습 모델과 산업 현장 검증 역할을 전담

▣ 정기 협의체 및 성과 공유 체계

○ 컨소시엄이 실질적 공동 운영으로 작동하기 위해, 분기별 1회 정기 협의체 운영과 상시 성과 공유 플랫폼을 구축할 계획임. 주관 대학 의사결정 구조를 취하되, 자체평가위원회는 참여 대학(조선이공대) 추천 위원장 체제로 운영함으로써, 사업 운영의 투명성과 평가의 독립성을 동시에 확보함.

○ 정기 협의체 운영 체계

협의체 구분	운영 주기	주요 의제	참여 구성원
컨소시엄 공동 협의체	월 1회	사업 진행 점검·예산 집행 협의·성과 공유 상시화	양 대학 센터장·TF 담당자
AI·DX추진위원회	분기 1회	사업 방향 의사결정·주요 계획 심의·성과 보고	총장·부총장·센터장·외부 전문가
교육과정심의위원회	학기 1회	X+AI 교과목 개발·운영 현황 심의·산업체 수요 반영	학사운영처·산학협력단·기업 전문가
자체평가위원회	반기 1회	KPI 달성도·사업비 집행 적정성·개선과제 도출	조선이공대 추천 위원장·외부 평가위원

○ 성과 공유 체계

공유 방식	내용	주기
콘텐츠 공유 플랫폼	X+AI 교과목·교수학습 콘텐츠 공동 등록·활용	상시
성과 대시보드	KPI 달성 현황·학습 데이터 분기별 공동 점검	분기별
우수사례 공유 포럼	교수법 혁신 사례·산학 성과·학생 프로젝트 발표	연 1회 이상
컨소시엄 성과보고서	연간 사업 성과 종합 정리·교육부 제출용	연 1회

본 컨소시엄은 플랫폼 공유·역할 분담·정기 협의·독립 평가의 핵심 요소가 결합한 거버넌스 구조임. 특히 자체평가위원회를 참여 대학 추천 위원장 체제로 운영하는 방식은 평가의 공신력을 높이는 차별화된 설계임.

Ⅳ. 학사・인사・제도 정비 계획

1 유연 학사제도 도입

○ 재직자・성인학습자의 참여를 제도적으로 보장하기 위해 전일제 중심 학사 구조를 유연화함.

□ 집중이수・선이수・야간-주말 개설

제도	주요 내용	도입 시기
집중이수제	방학 중 단기 집중 이수(4~8주) → 학점 인정, 재직자 참여 용이	2026. 7. (규정 근거 확보)
선이수・후입학	재직 중 비학위 과정 이수 → 입학 후 학점 인정 전환	2026. 7.
야간・주말 개설	X+AI 교과목 및 재직자 과정 야간・주말 정규 편성	2026. 2학기

2 우수교원 확보 및 인센티브

□ AI 전담교원 확보 계획

○ 전임교원-산업체 전문가가 결합한 "다층형 AIDX 교원 생태계"를 구축하여 교육-현장-기술이 연결된 실행형 교육체계 완성

계층	구분	구성 주체	추진 및 운영	주요 역할	투입 방식	기대 효과
L1	교육 기반층	전임교원	컴퓨터학부, 시각애니메이션콘텐츠과 등	이론교육, 커리큘럼 설계	정규 교과, 교과형 운영	교육 안정성 확보
L2	실무 연결층	산업경력 교원	산업체 경력보유 전임교원, 산학협력중점교원, 겸초빙 교원 등	실무 사례 반영, 프로젝트 지도	캡스톤, PBL	산업 적합성 강화
L3	현장 적용층	기업 전문가/ 사내강사	교육전문 대학 거버넌스 기관	현장 문제 제시, 최신기술 교육	특강, 실습, 공동프로젝트	현장성 확보
L4	기술 심화층	외부 전문기관/ AI 전문가	광주테크노파크, 한국광기술원, 인공지능산업융합사업단 등	AI 모델링, 데이터 분석, 장비 활용	집중교육, 몰입형 교육	고급 기술 역량 확보
L5	환류・고도화층	산학협력단・성과관리 조직	산학협력단, AID 전담조직 등	교육성과 분석, 커리큘럼 개선	CQI, 성과지표 관리	지속적 개선 체계

□ 교원업적평가 규정 개정

○ 「교원업적평가 규정」을 개정하여 AI 교육 업무 비중 20%를 공식 반영함. AI 수업 혁신 연구・AI 활용 수업 개설・X+AI 교과목 개발 실적을 업적 평가에 산입함으로써 교원의 자발적 AID 전환 참여를 제도적으로 유인함.

3 AI 관련 신설・개정 규정

□ [신설 6종]

순번	규정명	주요 내용	제정 시기	제정 주체
1	AI・DX교육센터 설치・운영 규정	센터 목적・조직・권한・운영 체계 명문화	2026.05.	AI・DX교육센터
2	AID 교육혁신위원회 규정	위원회 구성・기능・운영 절차 규정	2026.05.	대학평의회
3	X+AI 융합 교육과정 운영 지침	X+AI 교과목 개발・운영 기준, 학점 인정 방식	2026.06.	학사운영처
4	AI 역량 인증 및 디지털배지 발급 규정	인증 체계・발급 절차, Level 1~3 기준	2026.08.	AI・DX교육센터
5	산학공동학기제(Co-op) 운영 지침	Co-op 운영 방식・학점 인정 기준	2026.10.	산학협력단
6	성인친화 유연 학사제도 운영 규정	집중이수・야간・주말 학사 운영 기준	2026.07.	학사운영처

□ [개정 4종]

순번	규정명	주요 개정 내용	개정 시기	기대 효과
1	「학칙」	졸업 요건: AI 교육과정 14학점 이상 이수 명시 (AID 전환 완성의 제도적 선언)	2026.09.	전 학생의 AI 기초 역량 의무화 및 대외 공신력 확보
2	「교원업적평가 규정」	AI 교육 업적 비중 20% 반영 (AI 수업혁신 연구, AI 활용 수업 등)	2026.09.	교수진의 자발적 AI 활용 교육 참여 및 혁신 동기 부여
3	「교육과정 편성・운영 규정」	X+AI 교과목 학점 인정 기준 마련, 나노・마이크로디그리 인정 근거 확보	2026.06.	융합 교육의 유연성 확보 및 미시 역량 인증 체계 가동
4	「재정 집행 규정」	AID 사업 예산 집행 및 관리에 관한 특례 신설 (집행 신속성・투명성 제고)	2026.05.	사업비의 기민한 집행을 통한 혁신 속도 가속화

➔ [본 컨소시엄 구성・운영 타당성・연계가능성・적정성]

・ **[지역 보완성]** 순천제일대(전남 동부・남부권 교육과정 허브)와 조선이공대(광주 AI 집적단지・AWS C3 인증센터 연계)는 지리적・산업적으로 상호 비어 있는 영역을 채우는 구조임. 단순 협약 수준이 아니라, 콘텐츠 공유 플랫폼・AWS Educate 공동 계약・SSO 통합인증을 통한 실질 연동 구조를 갖추고 있음.

・ **[기능 특화형 역할 분담]** 순천제일대는 X+AI 교육과정 표준 모델 개발과 플랫폼 운영을 총괄하고, 조선이공대는 AI 기술 심화 실습・산업 현장 검증 역할을 전담함. 중복 없이 시너지를 창출하는 기능 분리형 구조임.

・ **[거버넌스 독립성]** 자체평가위원장을 참여 대학(조선이공대) 추천 체계로 운영함으로써 사업 투명성을 제도적으로 보장함.

2. AI・DX 교육과정 개발・운영 실적 및 계획

2.1. AI・DX 교육과정 개발・운영체제 구축・운영 실적 및 계획 *[증빙 P,4]*

Ⅰ. AI・DX 분야 교육과정 개발・운영 실적

1 재학생 교과 운영 실적

■ 교양 AI 기초 교과목 운영

○ **[순천제일대학교]** 전교생 필수 AI 기초 교과목을 개발・운영하여 2025년 기준 AI 기초 이수자 739명을 확보함.

○ **[조선이공대학교]** 정보처리와 컴퓨터활용 교과목을 4개 과정・130명 규모로 운영하며 기초 AI 역량 토대를 구축함.

■ X+AI 전공융합 교과목 운영

○ **[순천제일대학교]** 전 학과 대상 X+AI 융합 교과목을 2025년 8개 운영(131명), 2026년 운영을 위한 39개 추가 개발 완료

○ **[조선이공대학교]** AI전공(기초・심화) 7개・100명, 창의융합AI 6개・39명을 운영하며 공학・비공학 계열 AI 역량을 동시에 강화

구분	대학	과목명/프로그램명	2024년 개수/이수자	2025년 개수/이수자
교양	순천제일대 (증빙2-4)	AI로 문제해결하기	개발	1개 / 674명
		디지털 활용능력 Ⅰ	개발	1개 / 42명
		디지털 활용능력 Ⅱ	개발	1개 / 23명
	조선이공대 (증빙2-5)	정보처리와컴퓨터활용	개발	4개 / 130명
전공 융합	순천제일대 (증빙2-6)	학과별 X+AI 융합 교과목	8개 개발 (26년 운영)	8개(131명)/ 39개 개발 (26년 운영)
	조선이공대 (증빙2-7)	AI 전공(기초・심화)	개발	7개 / 100명
		창의융합AI(공통・기본・심화)	3개 / 10명	6개 / 39명
비교과	순천제일대 (증빙2-8)	AI 비교과 프로그램 (경진대회・특강 등)	4개 / 133명	10개 / 318명
	조선이공대 (증빙2-9)	AI 비교과 프로그램 (AI 진로특강・PBL 등)	7개 / 200명	7개 / 130명

2 교직원・재직자・지역주민 교육 운영 실적

○ 양 대학 모두 교직원・재직자・지역주민 대상 교육을 확대・운영한 실적을 확보하고 있음.

구분	대학	과목명/프로그램명	2024년(개수/이수자)	2025년(개수/이수자)
교직원	순천제일대 (증빙2-10)	AI 활용한 혁신 특강 등	6개 / 231명	26개 / 736명
	조선이공대	Chat GPT 활용 교육	1개 / 111명	1개 / 62명
재직자	순천제일대 (증빙2-11)	산업체 재직자 대상 AI・DX 교육 등	1개 / 30명	7개 / 139명
	조선이공대	AIDX 실무교육과정 등	9개 / 223명	2개 / 20명
지역민	순천제일대 (증빙2-12)	AI 활용 굿즈 만들기 등	2개 / 35명	5개 / 180명
	조선이공대	디지털 전환 기초교육 등	2개 / 83명	4개 / 159명

3 교육과정 개발・운영 역량 진단

○ 교육과정 개발・운영 실적을 5개 영역으로 진단하여, AID 전환을 위한 개선 방향을 명확히 도출함.

진단 영역	As-Is (현재 한계)	To-Be (개선 목표)
교양 AI 교과목	교과목 수 부족, 전교생 필수 이수 체계 미비	1단계 Care 교양 4과목 개발, 1학년 전교생 필수 이수 체계 확립
X+AI 교과목	일부 학과 중심 운영, 계열 간 교육 편차 존재	전 학과 대상 트랙 완성, 전공별 맞춤 교과목 체계화
성과 인증	성과 인증 체계 미정립, 교과목 이수의 가시성 부족	나노・마이크로디그리 공식 운영, 디지털 배지 Level 1-3 발급
성인학습자 교육	교육이 비정기적・소규모에 머무름	재직자 200명, 지역주민 400명 목표, 정규화된 연간 과정으로 운영
컨소시엄 협력	교육과정 분리 운영, 콘텐츠 개발 비용 중복	공동 TF 운영, 표준 교재 공유, 콘텐츠 공유 플랫폼 활용

양 대학은 AI 기초 교양 및 X+AI 융합 교과목 운영을 통해 AID 전환의 기반 역량을 확보하였으나, 학과 간 편차와 성과 인증 체계 미비로 확산에 한계가 존재함. 이에 컨소시엄 기반 표준화 및 우수사례 공유를 통해 전면 확산 체계를 구축하고자 함.

Ⅱ. 교육과정 개발・운영 추진 체계

1 TF 구성 및 학과별 개발위원 체계

○ 계열과 전공 특성을 고려한 AI・DX 교육과정을 체계적으로 설계・운영하기 위해 다층형 TF 체계를 구성함.

진단 영역	As-Is (현재 한계)	To-Be (개선 목표)
TF 총괄	순천제일대 AI・DX교육센터(주관) + 조선이공대 사업단장(공동)	전체 사업 총괄, 컨소시엄 간 협의 조성, 교육과정심의위원회 구성 및 승인
학과별 개발위원	AI 전담교원제 운영 (증빙2-13)	전공별 특성에 맞는 X+AI 융합 교과목 실무 개발 및 운영 관리
AI 전문위원	양 대학 AI 전공 교수 4명 (순천 2명・조선 2명)	최신 AI 기술 트렌드 자료 제공, 교수자 대상 AI 코칭 및 기술적 설계 지원
산업체 자문위원	협력기업 및 유관기관 전문가 5명	산업 현장의 실제 수요 반영, 학생 결과물 현장 평가 참여
교육과정 개발 연구원	대학별 담당 연구원 배치	표준 교재 제작 지원, 강의계획서 및 교수학습 모델 문서화 지원

2 표준 개발 프로세스

○ X+AI 교과목 개발에는 다음 6단계 표준 프로세스를 의무 적용하여 수요 기반 설계와 현장 검증을 통해 교과목의 질적 완성도를 보장함.

단계	내용	방법
[STEP 01] 수요조사	학생・산업체・교수 대상 AI 수요 및 역량 분석	설문・인터뷰, 산업체 수요 데이터 분석
[STEP 02] X+AI 교과목 설계	학과별 특성 반영 전공+AI 융합 교과목 설계	TF 워크숍 3회, 전공별 맞춤 설계
[STEP 03] 교재・강의자료 개발	외부 전문가 검수 및 산학협력 고품질 실무 교재 제작	산업체 공동 개발, 법률 전문가 검토
[STEP 04] 시범 운영	각 대학별 3개 학과 파일럿 수업 진행, 피드백 수집 및 수정	실제 수업 운영 후 학습자 반응 분석
[STEP 05] 교육과정 심의・승인	정규 교육과정 공식 심의・의결 및 학사 편입	교육과정심의위원회 의결
[STEP 06] 전 학과 확대 적용	학기별 전 학과 전면 확대	결과 분석 및 차기 환류 반영

3 성과 연계 지표

추진목표	1차년도(2026년) 목표	2차년도(2027년) 목표	연계 KPI
X+AI 교과목 확대	40개 운영(양 대학 합계)	개발 교과목 전면 운영	교과목 개설 수
교직원 AI 역량 강화	교원의 60% 이상 연수 참여	전체 교원 완료	연수 이수율
산학 공동 개발	산업체 공동 개발 교과목 10개 이상 (양 대학 합계)	20개 이상 (양 대학 합계)	산학협력 교과목 수

추진목표	1차년도(2026년) 목표	2차년도(2027년) 목표	연계 KPI
교육과정 개발보고서	학과별 개발보고서 20건 이상 (양 대학 합계)	전 학과 완료	개발보고서 제출 건수

Ⅲ. 교양·전공 교과목 개발·운영 계획

[핵심 목표]

목표 지표	현재(2025년)	1차년도(2026년)	2차년도(2027년)
AI 기초 이수율	869명(양 대학 합계)	전교생 80% 이상	전교생 95% 이상
X+AI 전공융합 교과목 수	21개 운영(양 대학 합계)	40개 운영	개설 교과목 전면 운영
재직자 교육 인원	159명(양 대학 합계)	200명 이상(양 대학 기준)	300명 이상(양 대학 기준)
지역주민 교육 인원	339명(양 대학 합계)	200명 이상(대학별 기준)	300명 이상(대학별 기준)
나노·마이크로디그리 인증자	-	200명 이상	500명 이상
디지털 배지 발급수	미운영	Level 1-2 발급 (300명↑)	Level 1-3 완성 (600명↑)

1 [1단계] AI 기초 리터러시 교육

○ 1단계는 전공 계열과 무관하게 모든 1학년 재학생이 필수 이수하는 AI 기초 소양 교육임. 이후 2단계 X+AI 전공 융합 교육의 선수 과정으로 기능함.

교과목 구성 및 이수 기준

구분	나노디그리	마이크로디그리
핵심역량	AI 도구 사용 + 기초 문제 해결(AI 이해 및 활용역량, AI 도구 활용 역량, 결과 해석 및 표현 역량)	AI 설계 + 데이터 분석 + 실제 적용(AI 기반 문제정의 및 설계 역량, 데이터 활용 및 분석 역량, 융합 문제해결 역량-생활/전공 적용)
이수 교과목	① AI로 문제해결하기 Ⅰ(2학점) ② AI로 문제해결하기 Ⅱ((2학점)	①,② + ③ AI 데이터 활용 실무(2학점) ④ 생활속 AI 문제해결(2학점)
운영 방식	1학년 전교생 필수 학과별 분반 HyFlex(온·오프 병행)	HyFlex(온·오프 병행) ③④는 2026년 2학기 교과목 개발, 2027년 1학기 확대
활용 도구	AWS 플랫폼 (Bedrock 외)	
이수조건	AI 리터러시 평가 : 80점 이상+과제 제출	AI 리터러시 평가 : 80점 이상+과제 제출
인증	디지털 배지 Level 1 나노디그리 인증(4학점 이수 완료)	디지털 배지 Level 1-2, 마이크로디그리 인증(8학점 이수 완료)

컨소시엄 공동 콘텐츠 개발

○ 양 대학이 1단계 교양 교과목(AI로 문제해결하기)의 공통 모듈을 공동 개발하여 제작 비용을 절감하고, 각 대학의 학과 특성을 반영한 생성형 AI 실무 적용 및 결과물 제작 모듈은 대학별로 자체 개발함.

공동 개발 모듈	세부 내용	개발 방식
생성형 AI 도구 이해 및 기초 활용 (5주)	생성형 AI 개념 이해 및 주요 도구(ChatGPT 등) 기본 사용법	공동 제작 (기존 교안 활용)
생성형 AI 실습 및 활용 역량 강화(5주)	프롬프트 작성, 정보검색, 문서작성 등 AI 활용 실습	공동 콘텐츠 개발
생성형 AI 실무 적용 및 결과물 제작(5주)	다양한 과제 수행 및 결과물 제작 (보고서, 발표자료 등)	각 대학 자체 개발

2 [2단계] X+AI 융합 응용 교육

순천제일대 전 학과 X+AI 트랙 구성

○ 전공 역량과 AI를 결합하는 핵심 교육 단계로, 코티칭(전공교수 60% + AI 전문교수 20% + 산업체 전문가 20%)으로 운영함. 산업체 전문가의 경우 AI 전문가와 산업 도메인 전문가로 구분하여 현장 맞춤형 X+AI 교육 지원

계열	학과	X+AI 트랙 교과목	산학연계 기업
공학계열	스마트건설환경, 산업기술화공, 산업안전보건, 에너지소재공학, 제철산업 등	AI 기반 스마트제조, 디지털 트윈 실습, AI 에너지 최적화	여수산학융합원, 포스코 등
자연계열	간호, 언어치료, 작업치료, 보건행정, 토탈뷰티미용, 커피바리스타·외식조리 등	디지털 헬스케어와 AI, 의료데이터 분석 실습, 스마트 매장운영 AI	병원, 요식업, 미용업 등
교육복지계열	사회복지, 유아교육 등	AI 기반 교육평가, AI 기반 복지상담, 스마트 교육환경 구축	복지기관, 교육청 등

조선이공대 계열별 X+AI 트랙 구성

계열	학과/전공	X+AI 트랙 교과목	산학연계 기업	
			AI 전문기업	도메인 전문기업
비공학	운동치료·헬스케어, 프랜차이즈창업경영, 시각애니메이션, 호텔조리피티쉐, 뷰티아트 등	AI 마케팅 실무, AI 창업 실무, 헬스케어 AI 모델링 실무, AI 콘텐츠제작 실무	AWS, KT, 웅진싱크빅, 이스트소프트, 뤼튼 외	세방전지, 세방리튬베터리, 한국관광공사, 가족회사 등
공학	자동화시스템공학부, 컴퓨터학부	데이터 분석 입문, Gen AI, 클라우드 컴퓨팅		

※ AWS(Bedrock, KIRO 등), 브릭(BADP 등 AI기반 예지보전 플랫폼), KT(AICE 자격체계), 뤼튼 등 AI 전문기업 도구 활용

■ 이수 기준 및 성과 연계

구분	이수 조건	인증	성과 연계
나노디그리	전공융합 교과목 **2개 이수** (4학점)	디지털 배지 **Level 2**	✓ 기초역량 인증 ✓ 2단계 심화 진입 조건
마이크로디그리	전공융합 교과목 **4개 이수** (8학점) + PBL 포트폴리오 제출	디지털 배지 **Level 2-3**	★ 취업 추천서 발급 ★ 산학 장학금 우선 선발

3 [3단계] AI 융합 캡스톤 디자인

○ 1·2단계에서 학습한 AI 리터러시와 전공 융합 역량을 종합하여 실제 현장의 문제를 AI로 해결하는 졸업 예정자 필수 이수 과목(3학점·45시간)으로 운영함.

구성요소	내용	구성요소	내용
팀 구성	계열 혼합 팀 구성 권장 (AI 전공 + 타 전공 경험 공유)	평가 방식	교수 평가(50%) + 산업체 멘토 평가(30%) + 동료 평가(20%)
문제 정의	산업체 멘토 제시 주제 또는 학생 자체 발굴·선택	성과 연계	우수 작품 산업체 면제 인턴십 추천, 특허·창업 연계 지원
프로세스	문제 정의 → AI 탐색 설계 → 프로토타입 개발 → 발표·평가	인증	디지털 배지 Level 3 달성, AI 역량 포트폴리오 연계

4 비교과 프로그램 연계 방안

○ 정규 교육과정을 보완하는 수준을 넘어 나노디그리·마이크로디그리 취득을 지원하는 성과 누적 체계로 운영함. 비교과 실적은 마일리지로 적립하여 최대 3학점 교양 학점으로 전환 가능함.

프로그램 유형	프로그램명	참여 대상	운영 방식	운영 주기
AI 경진대회	컨소시엄 공동 X+AI 경진대회	양 대학 재학생	팀 프로젝트 발표 및 기업 관계자 심사	학기 1회
해커톤	AI 해커톤 (24~48시간)	희망 학생	단기 집중형 실전 문제해결 프로젝트	연 1회
산업체 멘토링	기업 AI 전문가 멘토링	2학년 프로젝트 팀	기업 멘토 매칭 및 월 1회 정기 면담	학기 중 상시
AI 스터디	학과별 X+AI 자율학습 모임	학과 단위 그룹	학생 자율 운영 및 지도교수 밀착 지원	상시
AI 자격증 대비	AI 자격증 취득 집중캠프	졸업예정자	AICE·빅데이터분석기사 등 시험 준비	방학 중 집중

5 교육과정 개발·개편보고서 개발·운영 계획

구분	내용	시기	운영 방식
운영 관리	교육과정 운영 계획 수립 및 학기별 운영 관리	학기 시작 전 / 상시	학과별 운영계획 수립 및 교육과정위원회 검토
운영 점검	교과목 운영 현황 및 학습 성과 점검	매 학기 종료 후	수강 결과, 성취도, 강의평가 분석
성과 분석	교육과정 운영 성과 및 역량 향상도 분석	연 1회	학습성과, 취업연계, 자격취득 등 종합 분석
품질 관리	교육과정 적정성 및 운영 품질 검증	상시	산업체 자문위원 및 공동 TF 검토
환류 관리	분석 결과를 반영한 교육과정 개선 관리	연 1회	교육과정위원회 심의 후 차기 운영 반영

6 산학연계를 통한 교육과정 개발·개편

단계	주요 내용	산학협력 방법	결과물
① 수요 조사	학생·산업체·교수 대상 AI 수요 및 직무역량 분석	설문·인터뷰, 협력기업 AI 수요 데이터 분석	교육과정 개발 방향 및 수요 반영 근거 기재
② 공동 설계	전공 + AI + 산업체 전문가 공동 교과목 설계	기업 실무자 참여(20% 이상), TF 워크숍 3회, 코티칭 확인서 제출	교과목 설계안·강의계획서 산업체 공동 서명
③ 현장 검증	파일럿 수업 운영 및 현장 적합성 검증	산학 평가단 검토·실무 적용성 검토, 만족도 4.5↑ 기준	현장검증 결과서 및 개선사항
④ 성과 환류	운영 결과 및 산업체 평가 반영 교육과정 개선	공동 TF 최종 검토 및 교육과정위원회 반영	교육과정 개편보고서· 컨소시엄 통합보고서 제출

교육과정 개발의 전 과정(수요조사 → 설계 → 검증 → 환류)에 산업체가 실질적 공동 주체로 참여하는 구조는, AID 교과목이 산업 현장과 함께 진화하는 살아있는 교과목임을 증명하는 핵심 차별점임.

Ⅳ. 성인학습자 교육과정 운영·지원 계획

1 성인학습자 역량 강화 과정

○ 성인학습자 유형별로 맞춤형 AI 역량 강화 과정을 운영하며, 집중이수·HyFlex·온라인 병행 방식으로 참여 접근성을 극대화함.

구분	과정	대상	운영 내용・방식	인증	1차년도	2차년도
재직자 정규	AI 기초 직무	지역 산단・중소기업 재직자	생성형AI 업무 자동화・프롬프트/ 야간・주말・집중이수제 / HyFlex / 내일배움카드・온국민평생배움터 연계	수료증・배지 Level 1	개설・운영	정규 분반 확대
	X+AI 직무 특화	제조・보건・서비스・IT 계열 재직자	스마트팩토리, 헬스케어 AI, 교육 AI, 산업안전 AI 등 직무 특화 과정 운영 / 코티칭(20%↑)/야간・HyFlex /K-Digital Training 연계/ 마이크로디그리→최대 12학점 학위 전환	수료증・배지 Level 2 마이크로디그리	시범 운영	전 계열 정규화
지역주민 정규	AI 기초 시민	일반 시민・소상공인・시니어	AI 도구 활용・디지털 역량 기초/ 무료・실비/ 읍면동 주민센터 거점/ 순천・여수・광양・광주 운영/ 지자체・온국민평생배움터 협력	수료증・배지 Level 1	200명	400명
	소상공인 AI 활용	소상공인・자영업자	AI 마케팅・수요예측・고객 분석/ 4주 집중/ 무료・실비/ 소상공인 AI 경영 컨설팅 병행	수료증・배지 Level 1	포함	확대
	학부모 AI 활용 교육	학부모	자녀 학습지도, AI 활용 교육법, 디지털 윤리 및 진로지도 / 온라인・오프라인 병행	수료증, 배지 Level 1	시범 운영	확대
비교과	AI 특강・워크숍	재직자・지역주민 공통	생성형AI 업무・생활 활용/ 4시간~1일 단기/ 출장 교육/ 무료/ 마일리지→최대 3학점 전환	마일리지 (3→1학점)	수시	분기 1회↑
	AI 자격증・시니어 리터러시	재직자(자격증) 40~60대 시니어	AICE・빅데이터분석기사 등/ 방학・주말 집중 4주/ 취득 목표 1차 15%→2차 20% / 시니어 생활 AI・복귀 지원	마일리지 수료증	연 1회	반기 1회

2 성인학습자 직업전환 학습 경로 및 진로 컨설팅

○ 성인학습자 유형별 단계별 직업전환 학습 경로를 설계하고, AI 역량 진단・취업・창업 컨설팅 체계 운영

대상	학습 경로(단계별 과정)	컨설팅 지원 및 취・창업 연계
재직자	① AI 기초 특강(4시간) → ② X+AI 직무 단기과정(4~8주) → ③ AI 자격증 취득→ ④ 사내AI 프로젝트 적용→ ⑤ (희망 시) 마이크로디그리 이수・학위 전환	• AI 역량 진단→맞춤 학습 로드맵(Learn+AI 연동) • 직무 전환・승진 연계 컨설팅/ 사내 AI 도입 컨설팅 • 협력기업 71개사 채용 정보 연계/ AI 자격증 취득자 우선 추천
지역주민	① AI 기초 시민 과정(4주・무료) → ② 소상공인 AI 활용(4주) → ③ AI 포트폴리오・디지털 배지 취득→ ④ (희망 시) 정규 입학 연계(선이수 최대 12학점 인정)	• 디지털 격차 해소 무료 컨설팅/소상공인AI 경영 진단 • 재취업・창업 아이템 발굴 지원(지자체 창업지원기관 연계) • 지자체 디지털 바우처・지원금 안내/ 우수 수료자 정규 입학

3 산업 수요 기반 X+AI 융합 직무특화 과정

○ 순천제일대학교(전남 동부・남부권) 4개 과정과 조선이공대학교(광주권・전남북부권) 4개 과정, 총 8개 X+AI 직무특화 과정을 운영하여 지역 산업별 AI 실무 인재를 현장 맞춤형으로 양성함.

▣ 재직자 직무과정 예시

거점	과정명	대상 직무	주요 교육 내용	기간・방식	연계 제도	1차→2차
순천제일대	스마트그린산단 AI・VBA 사무자동화	철강・석유화학 사무 재직자	생성형AI 업무자동화・VBA・RPA 프롬프트 활용	4주・주말 HyFlex	내일배움카드 기업훈련비	25명→35명
	AI 기반 설비 예지보전 실무	제조업 생산관리 실무자	IoT・AI 이상탐지・디지털 트윈 기초	6주・야간 HyFlex	내일배움카드 K-Digital	25명→40명
	헬스케어AI 의사결정 지원	병원・복지기관 간호사・의료인	의료데이터 분석・AI 진단보조・문서 자동화	4주・주말	내일배움카드 온국민평생	20명→35명
	생성형 AI 콘텐츠 제작	마케팅・홍보 담당자	Canva・Vrew AI 활용・SNS 자동화・영상 제작	4주・야간 주말	내일배움카드	30명 →40명
조선이공대	제조 AI 공정데이터 분석	광주 스마트공장 제조업 재직자	MES・ERP 데이터 분석・AI 품질관리・생산최적화	4주・야간	내일배움카드 K-Digital	30명→40명
	AI 콘텐츠 제작 실무	광주 콘텐츠 종사자	생성형AI 영상・이미지 제작・XR 콘텐츠AI 활용	4주 집중	내일배움카드	25명→40명
	AI 메뉴개발・수요예측	외식・호텔 종사자	AI 수요예측・재고 최적화・고객 데이터 분석	4주 집중	내일배움카드	25명→35명
	뷰티테크 AI 피부진단	뷰티 산업 종사자	AI 피부진단 도구 활용・고객 맞춤 데이터 분석	4주 집중	내일배움카드	20명→35명
합계		순천제일대 4개 + 조선이공대 4개 = 총 8개 X+AI 직무특화 과정			내일배움카드・K-Digital・지자체 연계	200명→300명 (누적 500명)

4 산학연계를 통한 교육과정 개발・개편

○ 재학생 교육과 동일한 수요조사–설계–검증–환류 체계를 기반으로 하되, 직무 중심성과 유연한 학습 구조를 강화하여 운영함

구분	주요 내용	운영방법	차별화 포인트
직무 중심 과정	산업별 직무 특화 AI 교육과정 개발	4~8주 단기 집중 과정 운영 (제조・보건・서비스 등)	단기・실무형 교육
유연 학습 체계	성인학습자 참여 확대를 위한 학습 환경 구축	야간・주말 과정, HyFlex 운영	시간・공간 제약 최소화

구분	주요 내용	운영방법	차별화 포인트
학위 연계	학습 성과의 제도적 인정 및 확장	마이크로디그리 기반 학점 인정 및 학위 전환 연계	비학위 → 학위 연계
취·창업 연계	직무 전환 및 취업 지원 강화	AI 역량 진단, 취업·창업 컨설팅, 기업 매칭 지원	교육 → 취업 연계
산업맞춤설계	지역 산업 기반 교육과정 특화	협력기업 수요 반영, 직무 중심 커리큘럼 구성	지역 산업 연계

Ⅳ. 1차년도 주요 추진 사항

1 1차년도 달성 목표

성과 영역	현재(2025)	1차년도 목표(2026)	연계 KPI
AI 기초 이수율	869명	전교생 80% 이상	전교생 필수 이수 체계 확립
X+AI 전공융합 교과목	21개 운영	40개 운영	교과목 개설 수
디지털 배지 발급	-	Level 1~2 발급 (300명↑)	배지 발급 건수
나노·마이크로디그리 인증	-	200명 이상	인증자 수
재직자 교육	139명	200명 이상	수료 인원·만족도 4.5↑
지역주민 교육	180명	400명 이상	수료 인원
산학 공동 교과목 개발	—	10개 이상	산학협력 교과목 수
교육과정 개발보고서	—	학과별 20건 이상	개발보고서 제출 건수

2 1차년도 기대 성과

구분	주요 내용 및 기대 성과	
교육과정 체계 구축	• 1단계 Care 교양 4과목 시범 개발·운영 완료 • X+AI 융합교과 20개 정규 운영 체계 확립	• 6단계 표준 개발 프로세스 전 학과 적용 완료
성과 인증 체계 가동	• 디지털 배지 Level 1~2 발급 시스템 구축 및 300명 시범 발급	• 블록체인 기반 인증 인프라 구축 착수 • 나노·마이크로디그리 규정 제정 완료(2026.8.)
성인학습자 교육 확대	• X+AI 직무특화 과정 8개 정규 운영 • 재직자 200명·지역주민 400명 수료, 만족도 4.5점	이상 달성 • 내일배움카드·K-Digital 연계 과정 정규화
산학연계 고도화	• 협력기업 71개사 수요조사 기반 교과목 개편 완료 • 산업체 코티칭(20% 이상) 전 교과목 적용	• 교육과정 개발·운영·개편보고서 20건 제출

3 1차년도 소요 예산

영역	세부 내용	예산
AI·DX 교육과정 운영체제 구축	X+AI 교과목 표준매뉴얼 개발·운영 CQI체계구축·운영, 전담 TFT 운영비	10백만
교양·전공 교과목 개발·운영	전공별 X+AI 융합 교과목 신규 개발 및 고도화, 재직자·지역주민 AI 과정 개발·운영	120백만
성인학습자 교육과정 운영·지원	X+AI 융합 직무특화 과정 운영,지역주민 AI 역량 강화	20백만

➔ **[본 컨소시엄 구성·운영 타당성·연계가능성·적정성]**

- **[지역·기능 보완]** 순천제일대(교육과정 표준화·플랫폼 총괄)와 조선이공대(기술 심화·산업 검증)는 지리적·기능적으로 상호 보완적인 구조로, 전남-광주권을 하나의 AI 교육권으로 통합 운영하며 전 계열 AI 인재 양성이 가능함.
- **[공동 TF·표준 프로세스]** 컨소시엄 공동 TF가 X+AI 교과목 표준 6단계 개발 프로세스를 공유 적용하고, X+AI 교과목 표준 프로세스를 적용하고 공통 모듈을 공동 개발함으로써 비용 절감과 품질 표준화를 동시에 달성하며, 디지털 배지 및 클라우드 기반 교육 인프라를 통합 운영함.
- **[규모·역할 비율]** 순천제일대는 교육과정 개발·운영 총괄, 조선이공대는 기술 심화·산업 검증을 담당하는 역할 분담을 통해 컨소시엄 운영 효율성을 극대화함.

2.2. 학습성과관리 실적 및 계획 *[증빙 P.12]*

통합 학습성과관리 흐름도 (전주기 AID 역량 인증 순환)

Ⅰ. 학습성과관리 실적

1 대학별 학습성과관리 현황

○ 순천제일대는 TCGS 통합진로지도시스템 기반 역량 포트폴리오와 LMS 출결·비교과 통합 데이터를 운영하고 있으며, 조선이공대는 e-Portfolio 이력 기반 데이터 축적 및 학습현황·학습로그·성적 데이터 분석을 진행 중임. 양 대학 데이터 통합 분석 및 개인별 맞춤 환류 기능을 구상 중에 있어, AI 학습분석 플랫폼 기반 통합 체계 구축이 필요한 상황임.

구분	순천제일대	조선이공대
TCGS/LMS (증빙2-14)	출결·성취도·비교과 데이터 통합 관리	수강·성취도 데이터 관리 (강의 중심)
포트폴리오 (증빙2-15)	TCGS 통합진로지도시스템 기반 역량 포트폴리오 운영	e-Portfolio 활용에 따른 이력기반 데이터 축적
성과 환류 (증빙2-16)	학기말 강의평가 결과를 교육과정 개편에 반영 (연 2회)	학습현황·학습로그·성적 데이터 분석 활용
디지털 배지 (증빙2-17)	자체 운영(본 사업 통해 신규 구축 예정)	미운영(본 사업 통해 신규 구축 예정)
한계	데이터 통합 분석 체계 미흡, 개인별 맞춤 환류 기능 부재	산학 프로젝트 성과와 정규 교육과정 성과 통합 관리 체계 미비

2 타 재정지원사업을 통한 실적

○ 전문대학혁신지원사업을 통해 AI 비교과 프로그램을 4개에서 10개로 확대하였으며 학생 만족도 92%를 달성하였고, 수요 높은 프로그램은 정규과목 전환을 추진 중임. LINC 3.0 사업을 통한 산학협력 프로젝트 이력 DB 및 기업 평가 결과가 산학 포트폴리오 플랫폼(TCGS)에 축적되어 X+AI 교과목 설계에 환류되고 있으며, 교직원 AI 역량 강화는 2025년 기준 26개 과정에 736명이 이수하는 성과를 거두어 수요 높은 도구 중심 과정으로 내용이 재편되고 있음.

사업명	실적	성과관리 방식	환류 결과
전문대학 혁신지원사업	AI 비교과 프로그램 확대(4개→10개), 학생 만족도 92%	LMS 연계 비교과 출결·참여 이력 관리	수요 높은 프로그램 정규과목 전환 추진
LINC 3.0 사업	산학협력 프로젝트 이력 DB 구축, 기업 평가 결과 축적	산학 포트폴리오 플랫폼 (TCGS) 운영	업체 피드백 반영하여 X+AI 교과목 설계에 반영

3 역량진단 및 개선 방향

○ 현재 학습성과 관리 및 이수 인증은 수료증 발급으로 각종 학습 이력과 비교과·포트폴리오 데이터가 통합되지 않아 학습성과 분석에 한계가 있음. 이에 아래 5대 영역에서 전면 혁신을 추진함.

진단 영역	As-Is (현재 한계)	To-Be (개선 목표)
이수인증	단순 수료증 발급, 외부 공신력 없음	블록체인 기반 디지털 배지 Level 1~3 발급
데이터 통합	LMS·비교과·포트폴리오 분절 운영	AI 학습분석 플랫폼으로 전 시스템 통합 연동
성과 환류	연 2회 강의평가 환류, 실시간 분석 불가	AI 기반 중도탈락 예측·맞춤 지원 실시간 알림
산학연계	산학 실적과 학점 인정 비연동	산학 프로젝트 실적 학점 인정·포트폴리오 자동 연동
컨소시엄	양 대학 성과 분리 관리	통합 인증 체계 구축, 양 대학 상호 배지 인정 협약

Ⅱ. 학습성과관리 계획

1 디지털 배지 체계

레벨	배지명	취득조건	주요혜택
Level 1	AI 리터러시 인증	'AI 기초 교양' 이수(2학점)+ AI 리터러시 평가 80점 이상	학생 포트폴리오 자동 등록, 디지털 배지 발급
Level 2	X+AI 융합역량 인증	X+AI 융합 교과목 3개 이수(6학점)+ 프로젝트 포트폴리오 제출	취업 추천서 발급, 장학금 우선 선발
Level 3	X+AI 전문가 인증	AI 융합 캡스톤 디자인 이수(3학점) + AI 자격증 취득 및 현장 적용 실적	우수기업 추천, 전공심화과정 진학 시 장학금

○ AI 역량을 3단계로 공인하는 디지털 배지 체계는 기초 리터러시부터 현장 전문가 수준까지 단계적 성장을 지원하며, 각 레벨 취득 시 학생 포트폴리오 자동 등록・취업 추천서 발급・우수기업 추천 등 실질적 혜택과 연동할 계획임.

▢ 학습자 유형별 배지 취득 경로

학습자 구분	나노디그리(4학점)	마이크로디그리(8학점)
재학생 (1단계・기초)	AI 기초교양 2과목(4학점) → 배지 Level 1	AI 기초교양 3~4과목(8학점) → 배지 Level 1-2
재학생 (2단계・전문)	X+AI 융합 2과목 + PBL 참여 → 배지 Level 2-3	X+AI 융합 4과목 + PBL 제출 → 배지 Level 2-3
재학생 (3단계・심화)	AI 융합 캡스톤 디자인(3학점) → 디지털 배지 Level 3 → 취업 포트폴리오 + 산학 연계	
교직원	단계별 AI 역량 인증서 발급 (기초・심화・전공)	
재직자・지역주민	단계별 수료증 발급 / 학위전환 입학 시 학점 인별도 적용 / 우수 수료자 정규 입학 연계 안내	

2 나노・마이크로디그리 기반 인증 체계

○ 재학생의 AI 역량 이수 단계를 학점 단위로 공식 인정하는 소단위 학위 체계를 구축하여, 교과 이수 성과를 취업・진학・학위 전환으로 연결하는 가시적 인증 구조를 실현함.

인증등급	이수 기준	학점	주요 활용
1단계 나노디그리	1단계 2학점 과목 2개 이수 (AI로 문제해결하기Ⅰ,Ⅱ)	4학점	기초역량 인증, 2단계 진입 조건, 학위 전환 시 4학점 인정
1단계 마이크로디그리	1단계 2학점 과목 4개 이수 (나노 ①②+AI 데이터 활용 실무+생활속 AI 문제해결)	8학점	1단계 심화 역량 인증, 학위 전환 시 8학점 인정
2단계 나노디그리	계열별 X+AI 전공 융합 교과목 2개 이수	4학점	전공 계열 융합 역량 인증, 취업 연계
2단계 마이크로디그리	계열별 X+AI 전공 융합 교과목 4개 이수 + PBL 포트폴리오 제출	8학점	2단계 심화 역량 인증, 우수기업 추천

3 블록체인 기반 디지털 역량 증명 발급 체계

○ 각 단계 배지 취득 시 블록체인 기반 디지털 역량 증명서를 자동 발급하여, 위변조 방지와 외부 공신력을 동시에 확보함. 2026년 8월 시스템 오픈 후 1차년도 300명 시범 발급을 목표로 함.

항목	내용	항목	내용
발급 시점	각 단계 배지 취득 시 자동 발급	활용	취업 지원 시 기업 업무 제출, 온라인 포트폴리오 연동(LinkedIn・원티드 등)
증명서 내용	이수 교과목・프로젝트 내역・역량 수준・QR코드(위변조 방지)	구축 계획	2026년 8월 오픈, 1차년도 시범 발급 300명

4 학점 누적・인정 체계 실현 계획

○ 정규 교과목 이수와 비교과 활동・외부 학습 이력을 통합하여 학점으로 누적 인정함으로써, 다양한 학습 경로가 하나의 역량 인증으로 수렴되는 유연한 학점 체계를 구현함.

▢ 정규 교과목 학점 인정

구분	내용	학점	연계인증
1단계 AI 기초 교양	교양 2학점 교과목 2개(나노) 또는 4개(마이크로)	4학점/8학점	디지털 배지 1단계 / 나노・마이크로디그리
2단계 X+AI 융합 교과목	전공 2학점 교과목 2개(나노) 또는 4개(마이크로)	4학점/8학점	디지털 배지 2단계 / 나노・마이크로디그리
3단계 AI 융합 캡스톤	현장문제 해결 프로젝트	3학점	디지털 배지 Level 3
졸업 요건	AI 교과목 12학점 이상 이수, 학칙 개정 예정 (2026.7)	12학점	1・2단계 나노디그리 이상 취득 필수

▢ 비교과・외부 학습 학점 인정

유형	인정 내용	최대 학점	비고
비교과 마일리지	AI 비교과 참여 (10H=1마일리지, 3마일리지=1학점)	3학점	1단계 마이크로디그리 추가 학점 충당 가능
K-MOOC・온국민평생배움터	이수 학점 인정	3학점	단계별 조건 학점 충당 가능
학점은행제	외부 이수 학점 인정	30학점	-
국가자격증 (빅데이터분석기사 등)	자격증 취득 학점 인정	5학점	2단계 마이크로디그리 조건 충족 가능

5 AI 학습분석 플랫폼 기반 성과관리

○ Learn+AI 플랫폼은 LMS · 비교과 · 포트폴리오 · 자격증 DB를 단일 API로 통합 연동하여 학습자 개인의 AI · DX 역량 성장 궤적을 실시간으로 추적하고, 중도탈락 위험군 조기 식별과 맞춤형 학습 지원을 자동화함.

단계	내용	분석 도구
데이터 수집	LMS 학습이력 · 출결 · 성취도 · 비교과 · 자격증 취득 통합 수집	LMS API 연동
AI 분석	조기 경고, 위험군 식별, 학습 패턴 분류, 진로 추천	머신러닝 모델
조기 경보	중도탈락 위험 학생 자동 식별 → 담당 교수 · 상담사 즉시 알림	실시간 대시보드
맞춤 지원	개인별 역량 보강 자료 · 강화 추천 자동 제공	AI 추천 엔진

▢ 개인별 AI 역량 포트폴리오 자동 생성 구성

구성요소	내용	구성요소	내용
이수교과목	AI 기초 · 융합 · 캡스톤 교과목 목록 및 성적	비교과	AI 경진대회 · 해커톤 · 산업체 멘토링 참여 이력
프로젝트	수행한 AI 프로젝트 제목 · 요약 · 결과물 링크	배지	취득한 디지털 배지 3단계 현황 시각화
자격증	빅데이터 분석기사 · AICE · SQL · 개발자 등 취득 목록	역량 그래프	AI 리터러시 · 데이터 분석 · 프로그래밍 · 협업 등 5개 역량 레이더 차트

Ⅲ. 1차년도 운영 계획

1 2개년 추진 목표

성과 영역	현재(2025)	1차년도(2026)	2차년도(2027)	연계 KPI
디지털 배지 발급	미운영	Level 1~2 발급 (300명)	Level 1~3 발급(600명)	배지 발급 건수
나노 · 마이크로디그리 인증	시범 수준	200명 이상	500명 이상	인증자 수
블록체인 증명 발급	미구축	시스템 오픈(2026.8), 시범 발급	전 재학생 전면 운영	발급 건수
AI 학습분석 플랫폼	LMS 기초 수준	Learn+AI STEP 01~03 구축	STEP 04~05 완성, 전 재학생 적용	플랫폼 활용률
중도탈락 위험군 조기 감지	미운영	시스템 가동, 위험군 식별 시작	감지율 목표치 달성	조기 경보 발령 건수

2 1차년도 세부 추진 계획

▢ 디지털 배지 · 블록체인 인증 시스템 구축

항목	내용
추진 방법	컨소시엄 TF 주관 → 배지 설계 기준 공동 수립 → 외부 EdTech 업체 위탁 개발
추진 내용	① 배지 Level별 취득 기준 · 시각 디자인 확정 ② 블록체인 기반 발급 시스템 구축 ③ 학사 · LMS 연동 자동 발급 체계 구현 ④ 2026.8 오픈 후 300명 시범 발급
추진 주체	컨소시엄 TF(설계 · 표준화) + AI · DX교육센터(운영) + 학사팀(학점 연계) + 정보화팀(시스템)
기대 성과	학습 성과 가시화 · 공신력 확보 / 취업 연계 강화 / 전국 최초 수준의 블록체인 AI 역량 증명 체계 완성
소요 예산	0.2억 (배지 설계 · 운영 0.1억 + 블록체인 시스템 구축 0.1억)

▢ Learn+AI 플랫폼 구축 (STEP 01~03)

항목	내용
추진 방법	AI · DX교육센터 주관, 외부 EdTech 전문업체 위탁 개발 + 내부 운영 이관 (2단계 방식)
추진 내용	① 기존 LMS 데이터 구조 분석 및 API 설계 → ② 학습 데이터 수집 모듈 개발 → ③ 중도탈락 예측 ML 모델 구축 → ④ 맞춤형 학습경로 추천 엔진 탑재 → ⑤ 시범 운영 및 피드백 반영
추진 주체	AI · DX교육센터(총괄) + 정보화팀(인프라) + 교수학습지원센터(콘텐츠) + 컨소시엄 TF
기대 성과	중도탈락 위험군 조기 감지 체계 가동 / 학습자 맞춤 지원 응답시간 단축 / 교수자 데이터 기반 수업 설계 지원
소요 예산	0.5억 (타 재정지원사업 재원 추가 투입)

▢ AI 학습분석 모델 개발 및 대시보드 구축

항목	내용
추진 방법	AI · DX교육센터 주관, 데이터사이언스 전문인력 투입(내부 AI 전담교원 + 외부 자문)
추진 내용	① 학습 데이터 수집 모델 설계 → ② 위험군 식별 ML 알고리즘 구현 → ③ KPI 실시간 대시보드 구축(내부용) → ④ 역량 레이더 차트 · 포트폴리오 자동 생성 모듈 개발
추진 주체	AI · DX교육센터(총괄) + 외부 데이터사이언스 자문위원
기대 성과	분기별 KPI 현황 실시간 모니터링 가동 / 사업 운영 투명성 제고
소요 예산	0.3억 (AI 분석 모델 개발 0.2억 + 대시보드 구축 0.1억)

■ 1차년도 소요 예산

영역	세부 내용	예산
디지털 배지 체계 구축	LMS 연동, 학습분석 시스템 개발, 교직원 운영 연수	20백만
나노·마이크로디그리 인증체계 구축	나노디그리, 마이크로디그리 기준 수립 및 교육	5백만
진로·취업 AI 컨설팅 지원	진로 컨설팅 및 취업 지원	5백만
합계		30백만

➔ [핵심 결론]

· 학습성과관리 체계는 "이수 → 인증(블록체인 배지) → 포트폴리오 자동 생성 → 취업·진학 연계"의 완결형 순환 구조로 설계되며, AI 학습분석 플랫폼을 통한 실시간 환류와 나노·마이크로디그리 학점 누적 인정 체계가 결합되어 全 재학생이 AI·DX 역량을 성과로 축적하고 사회에서 검증받을 수 있는 AID 역량 인증 생태계를 완성함.

3. AI·DX 기반 교수학습 혁신 및 교직원 역량강화 실적 및 계획

3.1. AI·DX 기반 교수학습 혁신 실적 및 계획 *[증빙 P.13]*

[대표 실적]

• 핵심 수치 — 실적 (As-Is)

6기(199명) 교수공동체·연수 참여 — 순천제일대 누적	**186건** AI 기반 수업 운영 — (AI-based 134 + FL 52)	**3건(62명)** HyFlex 수업 모형 — 순천제일대	**127백만원** 네트워크 인프라 투자 — HyFlex·AI 환경 구축
56건 산업연계 코티칭 수업 운영 — 조선이공대 누적	**3건** 산학 교수학습 연구회 — 조선이공대 누적 매년 1회	**80건** PBL 수업 운영 — 순천제일대 25년 기준	**4건** AI 수업혁신 연구 — 교수법 개발·가이드라인 도출

[요약]

AI·DX 기반 교수학습 혁신 체계

순천제일대학교
• AI 교수법 연수 7건(63명) • 교수공동체 4기 운영(77명) • HyFlex 수업 3건(62명)
• AI-based 134건 / FL(AI) 52건 • PBL 80건 · AI연구 4건 • NotebookLM 활용 구조화

조선이공대학교
• AI·DX 교수법 연수 12회(126명) • 산학연계 코티칭 10개 • PBL 기반 교과목 운영 • 산학 교수협의 연구회 1건
• 현장맞춤형 수업모델 • ChatGPT 활용 수업설계

[추진체계]컨소시엄 협의체 공동 운영 방향 · 성과 공유 · 표준모델 확산 · 대외 협력

Awareness — AI 기초 필수 연수 (전 교원 100%) › Application — AI 활용 수업 (PBL·HyFlex) 적용 40% → 70% › Advanced — AI-Native 인증 (코칭·연구·포럼 전파)

1차년도 (2026)
• 3단계 모델 설계 및 시범 적용 (~06)
• 전 교원 AI 기초 필수 연수 (~08)
• 가이드북·PBL 가이드 개발 (~08)
• 시범교과 운영 및 성과환류 (~12)

→ 2차년도 (2027)
• 계열별 표준모델 확산
• 콘텐츠 고도화 및 우수사례 보급
• 학생 맞춤형 지원 체계 정착
• 컨소시엄 공동 포럼 대외 확산

Ⅰ. AI·DX 분야 교수학습 혁신 실적

1 교수학습 혁신 추진 실적

○ AI 기반의 교수학습 혁신을 위해 연수·교수공동체·HyFlex·PBL·코티칭 등 다양한 방식으로 실행해 왔음.

■ 대학별 추진 실적

○ [순천제일대학교] 증빙2-18

구분	23년	24년	25년	세부 내용
AI 교수법 연수·특강	1건(1명)	9건(33명)	7건(63명)	생성형AI 수업 설계·하브루타 수업 등 교수법 연수, NotebookLM·AI X Gamification 활용 전략,외부연수 → 내부 확산 구조로 체계화

구분	23년	24년	25년	세부 내용
교수공동체	—	2기(25명)	4기(77명)	PBL · 플립드러닝 · AI-based Learning · HyFlex 주제 운영, 교수법 중심 → AI 접목 다양화로 고도화
HyFlex 수업 모형	—	—	3건(62명)	HyFlex 수업 설계 연수 · 설명회 · STEP 프로그램(운영교원10명), 교수자 맞춤 지원 단계적 운영
AI 기반 수업 운영 (AI based/F/L)	-	-	AI 134건/ FL(AI)52건	AI-based Learning 수업 적용, AI 기반 Flipped Learning 수업 확대(NotebookLM 활용)
PBL	60	75	80	PBL 지속 확대 운영,25년 AI 도구활용 PBL 수업 설계 적용, AI 기반 문제 탐색 · 해결 과정으로 고도화
AI 수업혁신 연구	—	1건	3건	교수법 개발 · 실무 적용 · 개선점 도출, AI 수업 전략 · 계열별 맞춤 방안 · 가이드라인 개발

○ [조선이공대학교] 증빙2-19

구분	23년	24년	25년	세부 내용
AI · DX 관련 교수법 연수	4회 (102명)	8회 (8명)	12회 (126명)	AI · DX 관련 교수법 · ChatGPT 활용 수업 설계 외부 연수 참가, 교내 공유 · 확산 환류 체계 구축
산학연계 코티칭 수업 운영	36개	10개	10개	기업 전문가 교원 공동 수업 설계 · 운영, 질적 내실화 중심 전환, 산업 현장 연계 실무중심 수업
PBL 기반 수업 교과목	7개	6개	1개	AI · DX 교육과정 연계 PBL 교과목 운영, 실무역량 강화 방향으로 재설계 중
산학 교수학습 연구회	1건	1건	1건	AI · DX 현장 적용 교수법 연구, 산업체 전문가 협력 현장 맞춤형 교수법 개발 · 환류

○ 순천제일대는 AI 교수법 연수 · 교수공동체 · HyFlex · PBL을 유기적으로 연계하여 자생적 확산 체계를 구축함. 조선이공대는 산학연계 코티칭 · PBL · 교수학습 연구회를 통해 현장 연계형 AI 활용 수업모델 기반을 강화함.

▢ 역량 진단 및 개선 방향

구분	현재 수준 (As-Is)	고도화 방향 (To-Be)
교수법 지원	연수 · 특강 중심, 사후 효과성 검증 어려움	Awareness-Application-Advanced 기반 AI-Native 교수법 인증 체계 운영, 전 교원 AI 교수법 인증 100%, CTL 상시 컨설팅
HyFlex 활용	인프라(33개소) 대비 활용 수업 제한적(41건)	33개소 HyFlex 강의실 AI 강의 보조 시스템(실시간 자막 · 번역 · 요약) 적용, HyFlex 수업설계 가이드 · STEP 프로그램 확산, AI-Native 수업 운영 비율 70% 달성
PBL · 코칭	건수 증가, AI 활용 기반 부족	AI 연계 PBL 루브릭 표준화, 조선이공대 AI 전공 교수진과 공동 운영, 코칭 운영 교과 25개 확대
수업혁신 연구	소수 교원 중심, 성과 공유 미흡	AID 교수법 Best Practice 경진대회 정례화, 우수사례 30건 공유 플랫폼 탑재 · 확산, 교원업적평가 반영
컨소시엄 연계	개별 운영, 우수사례 공유 없음	공동 AI 교수학습 모델 구축, 교수학습 지원체계 공동 운영, 연 1회 공개 연수 · 포럼을 통한 대외 확산

2 교수학습 혁신 추진 체계

▢ 추진 목적 및 체계

○ 양 대학은 단발성 연수를 탈피하여 표준화된 지원체계와 질적 내실화를 통해 AI · DX 기반 교수학습 혁신을 전 대학으로 확산 · 정착시키고자 함. 순천제일대는 AI-Native 교수법 및 교수자 지원을, 조선이공대는 산학연계 수업모델 및 코티칭 확산을 전담하며, 양 대학은 공동 포럼 · 워크숍 · 성과공유를 통해 표준모델을 정립 · 확산함.

구분	주요 역할 및 세부 내용
컨소시엄 협의체	공동 운영 방향 설정 및 의사결정/성과 공유 및 환류 체계 구축/표준 교육 모델 확산 및 대외 협력
순천제일대학교	AI-Native 교수법 모델 개발 및 고도화 · 교수학습 지침서(가이드라인) 제작 및 보급/대학 특성화 기반 교육 혁신 선도
조선이공대학교	산학연계형 AI 수업 모델 개발/교수 코칭 프로그램 운영 및 현장 연계/실무 중심 AI 교육 확산 및 사례 발굴
AI · DX교육센터	AI 활용 교육 인프라 및 기술 지원/디지털 콘텐츠 및 교수학습 도구 활용 지원/최신 AI 에듀테크 트렌드 공유
CTL	AI-Native 교수법 연수 및 컨설팅 운영/수업 혁신 지원 및 교수자 역량 강화 · 교육 성과 분석 및 질 관리
학과 및 교원	개발된 교수법의 실제 수업 적용 및 시범 운영/학습자 피드백 수집 · 우수 사례 도출/전공 맞춤형 AI 활용 교육 혁신 실행

▢ 성과 연계 지표

성과지표명	산출식/측정방법	목표치(1차년도)	목표치(2차년도)
AI 활용 수업 개발 교원 수	개발 완료된 신규 교과목/교수법 개발자 수	5명 이상	15명 이상
AI 활용 수업 적용 교원 비율	(AI 활용 수업 진행 교원 / 전체 대상 교원) × 100	40% 이상	70% 이상
X+AI 코칭 운영 교원 수	코칭 프로그램 이수 및 운영 참여 교원 수	5명 이상	10명 이상
CTL 컨설팅 참여율 및 만족도	컨설팅 참여 인원수 및 설문 조사 점수	목표 설정 및 확대	고도화 운영
교수학습지침서 및 콘텐츠 개발	지침서 1종, AI 콘텐츠 10종 이상 개발	1차 개발	고도화 · 확산

3 교수학습 혁신 운영 계획

구분	1차년도 (2026)	2차년도 (2027)
AI · DX 교과목 교수학습법	AI-Native 3단계 모델 설계 · 시범 적용	계열별 적용 확대 및 표준모델 확산
교수학습지침서 · AI 콘텐츠	가이드북 · 코칭 매뉴얼 · PBL 가이드 개발	콘텐츠 고도화 및 우수사례 보급
AI 학습분석도구 · 맞춤형 지원	분석 활용 지침 마련, 피드백 시범 운영	학생 맞춤형 지원 사례 확산
수업설계 · 학습평가 고도화	AI 활용 수업설계 · 평가방안 개발	평가-피드백 연계 체계 정착
AR/VR 활용 기반 조성	적용 가능 교과 발굴 및 방향 설정	시범 적용 및 활용 기반 확대
AI · DX 교육센터 지원체계	연수 · 컨설팅 · 시범운영 체계 구축	성과공유 · 공동포럼 · 전교 확산

○ F/L · PBL 등 기존 혁신 교수법에 AI를 접목한 3단계(Awareness→Application→Advanced) AI-Native 교수법 모델을 1차년도에 설계 · 시범 적용하고, 수업설계 가이드북 · 코티칭 매뉴얼 · PBL 가이드를 단계적으로 개발 · 보급하여 2차년도에 표준모델로 전면 확산함. LMS · AI 학습분석도구를 활용한 전주기 데이터 기반 교수-학습 혁신과 CTL 중심 맞춤 지원체계를 정착시키고, 공동 포럼을 통해 대외 확산을 강화함.

4 1차년도 운영 계획

▢ 추진 방법 및 내용

구분	추진내용	추진시기
모델 설계	AI-Native 교수법 3단계 모델 설계 완료 및 AI · DX 교육센터 중심 지원 기반 정비	~2026.06.
연수 운영	전 교원 대상 AI 기초 필수 연수 운영	~2026.08.
가이드 개발	AI 활용 수업설계 가이드북 및 AI 기반 PBL 교수법 가이드 개발 · 배포	~2026.08.
시범 적용	AI 활용 수업, HyFlex 수업, PBL · 코칭 적용 사례 시범 운영	~2026.12.
성과환류	학기 종료 후 성과분석 및 차년도 확산 계획 반영	~2026.12.

▢ 양 대학의 역할

구분	순천제일대학교	조선이공대학교	컨소시엄 · 공통
총괄 운영	• AI · DX 교육센터 중심 AI-Native 교수법 모델 적용 지원 • AI · DX 교육센터 중심 AI-Native 교수법 모델 적용 지원	• CTL 중심으로 산학연계형 AI 활용 수업모델 운영 지원 • 현장 연계 교수법 확산 및 성과환류 운영	공동 운영 방향 설정 및 대학 간 연계 조정
연수 기획 · 운영	• AI 교수법 기초 · 심화 연수 운영, 교수공동체 연계 지원	• 생성형 AI 활용 교수법 연수 운영 • 외부연수 · 교내 공유 환류체계 운영	공동 연수 프로그램 기획 및 운영 지원
시범교과 및 적용 과제 발굴	• AI 기반 수업, AI활용 PBL 적용 교과 발굴 및 시범 운영	• 산학연계 코칭, AI · DX 연계 PBL 교과목 운영 및 재설계	우수 적용 사례 공유 및 공동 확산
교수학습 자료 개발	• AI 활용 수업설계 가이드북, AI 기반 PBL 교수법 가이드, 계열별 적용 자료 개발	• 현장 맞춤형 수업사례, 코칭 운영 사례, 실무형 적용 자료 정리	공동 활용 가능한 표준자료 및 사례 공유
전문인력 및 지원 연계	• AI 전문교원 확보 및 교수자 지원체계 고도화 (AI · DX거버넌스 협약, 초광역전문가 풀 활용)	• 산업체 전문가 연계, 현장 전문가 협업 기반 강화	공동 포럼, 전문가 교류, 성과공유 체계 운영
성과확산	• 교수공동체, STEP 프로그램, CTL 컨설팅을 통한 내부 확산	• 산학 교수학습 연구회, 코칭 사례 공유를 통한 내부 확산	교수법 포럼, 공동 워크숍, 컨소시엄 표준 모델 확산

▢ 기대 성과

구분	기대성과	구분	기대성과
교수 역량 강화	전 교원의 AI 기초 연수 이수 체계 정착	적용 사례 축적	시범교과 운영을 통한 AI 기반 수업 적용 사례 확보
공통 기준 마련	AI 활용 수업설계 및 교수법 적용의 공통 기준 제시	성과환류 정착	우수사례 공유 및 성과환류 구조 정착
교수자 지원 기반 강화	AI 활용 수업설계 가이드북 및 PBL 가이드 개발 · 배포	지속가능성 확보	AI 전문 교원 확보를 통한 교수학습 혁신 지속가능성 강화

▢ 소요 예산

예산 항목	주요 내용	금액
AI-Native 교수법 개발	AI-Native 교수법 모델 및 AI 활용 수업설계 가이드북 개발	10백만원
교원AI역량 확보 및 인증체계	전 교원 AI 기초 필수연수, 전문가 과정 심화연수, CTL 중심 AI 교수법 컨설팅 운영	25백만원
컨소시엄 공동 교수학습 혁신 성과 확산	AI 교수법 우수사례 공유, 공동 포럼 · 워크숍 운영, AI 전공교수진 공동 PBL · 코칭 운영	15백만원

[연합형 구성 · 운영 타당성, 연계가능성, 적정성 평가]

· 순천제일대의 AI-Native 교수법 · 교수자 지원체계와 조선이공대의 산학연계형 수업모델 · 코티칭 운영은 상호보완성이 높아, 연합형 운영을 통해 교육혁신의 이론성과 현장성을 동시에 확보할 수 있음. CTL 중심 공동 운영체계와 포럼 · 워크숍 · 성과공유 구조는 AI 기반 수업설계부터 운영 · 평가까지의 표준모델을 확산할 수 있는 연계성과 적정성을 갖추고 있음.

3.2 AI · DX 기반 교직원 역량강화 실적 및 계획 *[증빙 P.17]*

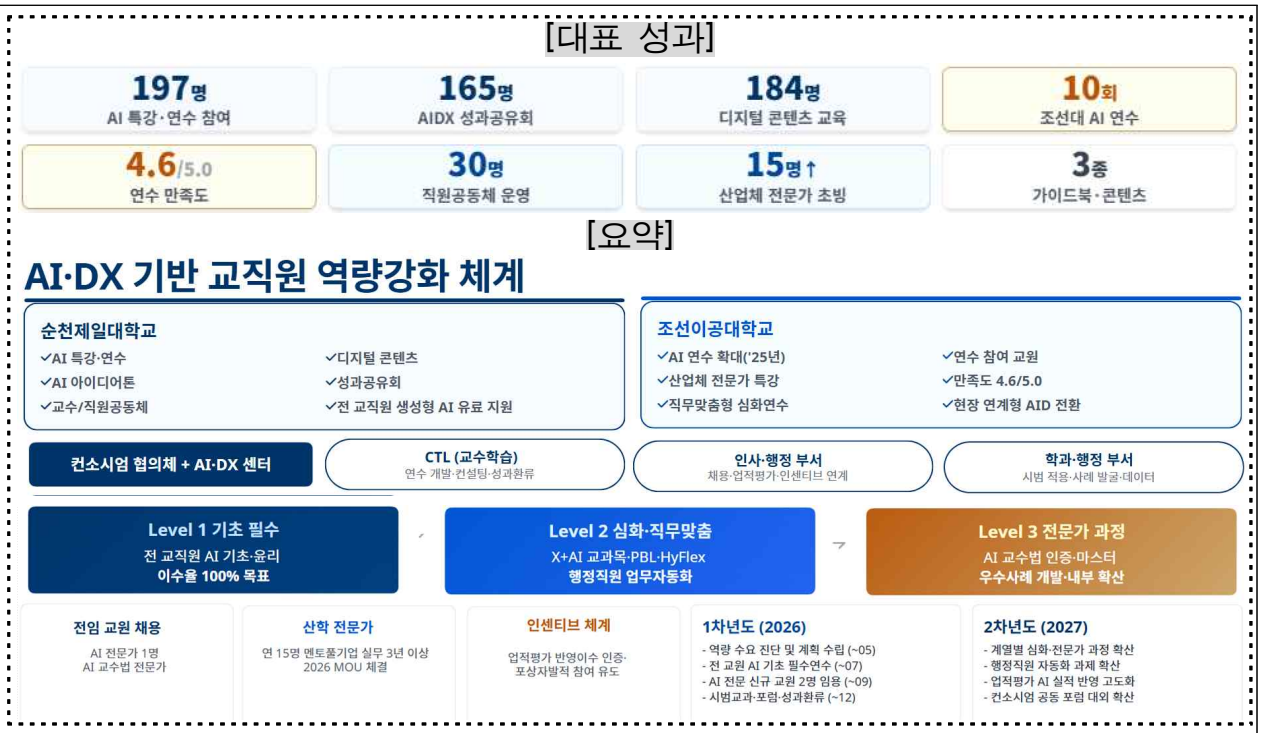

Ⅱ. 교직원 역량강화 실적

1 교직원 역량 강화 실적

▢ 순천제일대학교 (증빙2-20)

구분	23년	24년	25년	세부 내용
AI 특강·연수 (교직원)	1건(16명)	3건(155명)	4건(197명)	AI/ChatGPT 연수·자격과정 지원, AI 대학혁신 특강·전담 교직원 캠프 / 외부연수 지원→심화→25년 심화·직무 맞춤 확대
AI 환경·인프라	—		전체 교직원 2회(총9개월)	ChatGPT PLUS 교육용 계정 전체 교직원 지원(15,571천원) / AI 활용 환경 연수·수업·행정 전 영역 AI 도구 접근성 확보
디지털 콘텐츠 교육	—	—	2건(184명)	디지털 콘텐츠 제작·활용 정기교육 (5회) / AIDX 디지털 콘텐츠 마스터클래스(Gemini·Canva 등 AI 툴 활용 수업자료 제작)
AI 아이디어톤	—	—	1건(12명)	NotebookLLM 활용 수업·업무 효율화 프로젝트 / AI 아이디어 기획·시연을 통한 실천형 역량 강화
성과 공유	—	—	2건(165명)	AIDX 성과공유회 (165명, 전교직원 참여율 85%) / AIDX 성과공유 콘텐츠 3종 제작, 전교직원 AI·DX 성과 공유 문화 형성
직원 공동체	—		2기(30명)	AI 활용 확산·업무자동화를 위한 직원공동체 2기 운영 / AI 도구 실무 적용·사례 공유를 통한 혁신적 문화 내재화

▢ 조선이공대학교 (증빙2-21)

구분	23년	24년	25년	세부 내용
AI 관련 연수 실시 횟수	3회	8회	10회	AI 관련 교직원 역량강화 연수 지속 확대, 연수 횟수 증가를 통한 AI 역량 기반 강화
연수 참여 교원 수	89명	80명	68명	참여인원 변화는 선택·심화 구조 전환에 기인 / 전체 교원 대상 기초→심화·직무 맞춤형 연수로 고도화
산업체 AI 전문가 초빙 특강	1회	1회	1회	산업체 AI 전문가 초빙 특강 매년 정기 운영, 현장 AI 활용 사례 공유·교육 현장 접목 방안 탐색
연수 만족도	4.7/5.0	4.3/5.0	4.6/5.0	안정적 고만족도 유지, 만족도 조사 결과를 차년도 연수 설계에 지속 환류

○ 순천제일대는 AI 연수 확대·전 교직원 AI 계정 지원·디지털 콘텐츠 교육·성과공유 및 직원공동체 운영을 통해 AID 전환 실행 기반을 단계적으로 구축함. 조선이공대는 AI 연수의 지속 확대와 직무맞춤형 고도화, 산업체 전문가 특강·만족도 기반 환류를 통해 현장 연계형 AID 전환 역량을 체계적으로 강화해 왔음.

▢ 역량 진단 및 개선 방향

구분	현재 수준 (As-Is)	고도화 방향 (To-Be)
교원 연수체계	획일적 집체 연수, 직무 맞춤형 부족	Awareness(Level 1)-Application(Level 2)-Advanced(Level 3) 기반 단계형 이수체계 운영, AI 리터러시 인증-AI 교수법 인증-AID 교수 마스터 인증으로 체계화
직원 AI 역량	교수 역량 강화 대비 정체, 직무 연계 실습 기회 미흡	AI 행정역량 과정 신설, 전 직원 분기별 정기 연수, 업무자동화・DX 과제 추진,Level 2 이상 인증 추진, 우수부서 포상,
우수교원 확보	AI 전문 신규 교원 부재, 전문성 공백 발생	AI 전문 연구원 채용(2026.05), AI 전문 신규 교원 채용(2026.9), 핵심 교원 심화과정 운영, 초빙교원 적극 활용
인센티브 체계	AI 활용 실적의 업적평가 미반영,자발적 참여 동기 부족	업적평가 기준에 AI・DX 실적 반영, 교수법 인증 및 우수사례 확산과 연계한 단계적 인센티브 도입
산업체 연계	산업체 AI 전문가 초빙 연 1회 수준, 현장 연계 미흡	연간 총 15명 이상 초빙, 특강・멘토링 확대, 조선이공대 AI 전공 교수진과 코티칭 25개 교과 공동 운영

Ⅱ. 교직원 역량강화 추진 체계 및 계획

○ 교직원을 AI・DX 교육혁신의 공동 실행주체로 설정하고, 연수・지원・채용・인센티브를 연계한 종합적 역량강화 체계를 구축하여 대학의 AID 전환 실행력을 높이고자 함. AI・DX 교육센터를 중심으로 학과・부서・컨소시엄 협의체가 연계하며, 순천제일대는 교수법 체계화 및 가이드 개발을, 조선이공대는 산학연계형 실무역량 강화를 전담함.

1 다층형 AI・DX 교원 생태계 구축

구분	채용 전공	전공 요건	채용 시기	인원	담당 대학
전임	AI 전공 교수	AI 관련 분야 전공・산업 경험 우대	2026.05	1명	순천제일대
전임	AI 활용 교수법 전문 교수	교육공학・AI 교육 전공, 경력 우대	2026.05	2명	순천제일대
전임	산학연계 AI・DX 교육전문 교수	AI・DX 융합 분야 전공, 산학협력・현장실무 경험	2026.05	1명	조선이공대
겸・초빙	산업체 AI 전문가	기업 AI 실무 3년 이상	수시	15명 내외	양 대학 공동
연구원	교수학습 지원 관련 분야 연구원	AI・교육 관련 전공자 또는 교수학습 지원 업무	2026.5	2명	순천제일대

○ 산업체 전문가 멘토풀(연간 15명 내외)은 기존 산학협력 협정 기업 및 지역 AI 관련 기업을 대상으로 발굴・확보하며, 2026년 상반기 중 MOU 체결을 추진함.

2 연수체계 고도화

연수 유형	운영 대상	주요 내용	운영 시기	담당
기초 필수 연수	전 교원	AI 기초 활용・생성형 AI 윤리・수업설계 기초 등 공동 필수과정	2026 상반기	양 대학 공동
심화 연수	희망 교원・교과목 개발 교원	X+AI 교과목 개발・AI 활용 수업설계・PBL・HyFlex 역량 중심	2026.06~2027	양 대학 공동
전문가 과정	핵심 교원・리더	AI 교수법 전문가 과정・학습 분석 활용・우수사례 개발 및 내부 확산	2027.02	순천제일대
맞춤형 행정 연수	행정직원	문서작성・데이터 정리・업무자동화・학생지원 데이터 활용・디지털 기초 적용	2026.06~2027	양 대학 공동
내・외부 워크숍	전 교직원	컨소시엄 공동 워크숍・교수법 포럼・전문가 특강・우수 교직원 시상	연중	양 대학 공동

3 행정직원 AI활용 역량 강화 계획

구분	주요 내용	1차년도 (2026)	2차년도 (2027)	성과지표
교원-수업 행정 간소화	강의계획서・자료・평가・피드백 지원	AI 문서지원 체계 마련	표준 템플릿 확산	적용 사례・참여율
교원-성과관리 연계	성과자료 보고서 작성 지원	AI 요약 정리 시험 적용	환류 체계 정착	연수 건수・만족도
직원-행정업무 간소화	반복업무 자동화・AI 도구 적용	자동화 과제 시범	자동화 확산 확대	자동화 사례 수
직원-데이터 활용	데이터 활용 역량 강화	정리 부서 원 운용	활용 정례화	활용 보고서 수
지원-학습성과분석	학습 데이터 분석 지원	활용 교육 부서 협력	분석 체계 고도화	분석 사례 수

4 성과인센티브 및 교원업적평가 연계

○ AI 교육・연수가 수업・행정 혁신으로 이어지도록 이수 인증・우수사례 포상・업적평가 반영・성과공유 연계 등 인센티브 체계를 마련하여 교직원의 자발적 참여와 지속적 실천을 유도함.

구분	지원(투자 유인)	보상(인센티브)	1차년도	2차년도	성과지표
기초연수 지원	교직원 AI 기초 연수 수강료 지원	이수 인증, 우수 조빙 및 포상 기준	전 교직원 참여 기반 확대	참여율・만족도 기준 마련	참여율, 이수율, 만족도

구분	지원(투자 유인)	보상(인센티브)	1차년도	2차년도	성과지표
심화・전문과정	자격과정・심화 워크숍・실습과정 지원	이수자 우대, 희망자・핵심인재 중심	심화 전문과정 시범 지원	지원체계 확대	참여자 수, 이수자 수
교원 수업혁신 지원	AI 활용 수업혁신 수업 관련 연수비	AI 활용 수업 및 적응 인원비 평가	우수사례 확산 지원체계 마련	평가 고도화	수업 개발 수, 적용 교원 수
성과 인센티브	AI・DX 관련 제도 연계 기반 구축	업적평가 포상・보상 연계	업적평가 기준 마련	성과 반영 체계 고도화	평가 반영 여부, 지속률

Ⅲ. 1차년도 운영계획

1 추진방법 및 내용

단계	추진시기	세부 실행내용	산출물
수요 진단 ・ 기반 정비	2026.05.	교수학습 혁신 현황 ・ 역량 수요 진단, 운영계획 수립, AI・DX 교육센터 지원체계 정비	수요진단 결과, 운영계획
교수학습 체계 설계	2026.08.	AI-Native 교수법 3단계 모델 설계, AI-DX 수업 개선과제 도출	AI-Native 교수법 모델
직원 기초연수 운영	2026.07.	AI 행정기초연수, 문서・자료・업무자동화・학습데이터활용기초마련	직원 AI 기초연수 결과
교원 공통역량 확보	2026.07.	전 교원 AI 기초 필수연수, AI 수업설계 ・ PBL 기초과정 운영	전 교원 기초연수 이수 결과
자료 개발 ・ 보급	2026.08.	AI 교수법 가이드, AI 기반 PBL 가이드 개발 ・ 배포	가이드북 ・ 매뉴얼 2종
전문인력 확보	2026.09.	AI 전문 신규 교원 4명 임용, 겸 ・ 초빙교원 연계 기반 마련	신규 교원 임용 완료
시범 운영・공동 확산	2026.10.	시범교과 운영, 산업체 특강 ・ 코티칭, 컨소시엄 포럼 개최	시범운영 사례, 포럼 운영 실적
성과분석 ・ 환류	2027.01.	참여율 ・ 적용실적 ・ 만족도 분석, 차년도 계획 반영	성과분석 보고서, 환류계획

2 추진주체

추진주체	담당 역할	1차년도 중점 업무
AI・DX 교육센터	총괄 운영, 교수법 지원, 컨설팅, 성과환류	AI-Native 교수법 모델 설계, 교원 연수 운영, 가이드북 보급, 우수사례 발굴
AI・DX교육센터	연수 기획 ・ 운영, AI 도구 활용 지원	교직원 AI 기초연수 운영, AI 행정역량 프로그램 지원
인사 관련 부서	신규 교원 채용 및 인력 운영 연계	AI 전문 신규 교원 4명 임용 추진
학과	시범교과 운영, 현장 적용, 사례 발굴	AI 활용 수업 적용, PBL・HyFlex・코티칭 시범 운영
행정 관련 부서	행정업무 AI 활용 및 학습데이터 지원	직원 AI 행정연수 참여, 학생 학습성과 분석 지원 절차 마련
컨소시엄 TF	공동연수 ・ 포럼 ・ 성과공유 총괄	공동 워크숍, 교수법 포럼, 양 대학 우수사례 공유
순천제일대학교	교수법 체계화 및 교수자 지원 고도화	AI-Native 교수법, 가이드 개발 ・ 배포, AI・DX 교육센터운영
조선이공대학교	산학연계형 실무역량 및 현장 적용 강화	산업체 연계 특강, 코티칭, 현장 적용형 운영 확대

3 기대성과

구분	기대성과	목표 수준	확인 방법
교원 공통역량 확보	전 교원 AI 기초 필수연수 체계 정착	이수율 100%	이수 현황, 출석부
직원 행정역량 강화	전 직원 AI 행정 기초연수 운영 및 실무 적용 기반 마련	참여율 90% 이상	연수 참여 실적, 만족도 조사
교수학습 자료 보급	AI 교수법 가이드북・PBL 가이드 개발 및 배포 완료	2종 개발 ・ 배포	개발 결과물, 배포 실적
전문인력 확보	AI 전문 신규 교원 확보	2명 임용	임용 결과
현장 적용 기반 마련	대학별 시범교과 및 산업체 연계 운영	시범운영 사례 확보	운영 보고서, 사례집
공동 확산 기반 마련	컨소시엄 공동 포럼 및 우수사례 공유	포럼 1회 개최	행사 결과보고
제도 정착 기반 확보	AI 연수 ・ 활동 결과의 성과관리 ・ 환류 기준 마련	기준 수립 완료	내부 지침, 결과보고

4 소요 예산

예산 항목	주요 내용	금액	비고
교원 AI연수 운영비	전 교원 AI 기초 필수연수 및 심화 연수 운영	20백만원	교원 역량강화
행정직원 AI 역량 강화 과정 개발・운영	행정업무 간소화 및 AI 활용 역량 제고를 위한 직원 연수 과정 운영	15백만원	직원 행정역량 강화
산업체 전문가 특강・코티칭 역량 강화 연수	산업체 전문가 특강, 코티칭, 실무형 연수 운영	15백만원	현장실무 연계 강화

➔ [연합형 구성·운영 타당성, 연계가능성, 적정성 평가]

· 순천제일대의 AI 교수법 체계화 및 수업 가이드 개발과 조선이공대의 산학연계형 실무역량 강화 모델은 상호보완성이 높으므로, 연합형 운영을 통해 교직원 역량강화의 이론성과 실무성을 동시에 확보할 수 있음. 양 대학이 AI 기초 연수·포럼·성과공유회 등을 공동으로 운영하고, 교원 및 산업체 전문가를 연계·공유하는 구조는 자원 활용의 효율성과 지속가능성을 높여, AID 전환의 질적 내실화를 도모할 수 있음.

4. 학습자 지원을 위한 교육환경 개선 및 산학연계 실적 및 계획

4.1. 학습자 지원을 위한 AI·DX 교육환경 개선 실적 및 계획 *[증빙 P.20]*

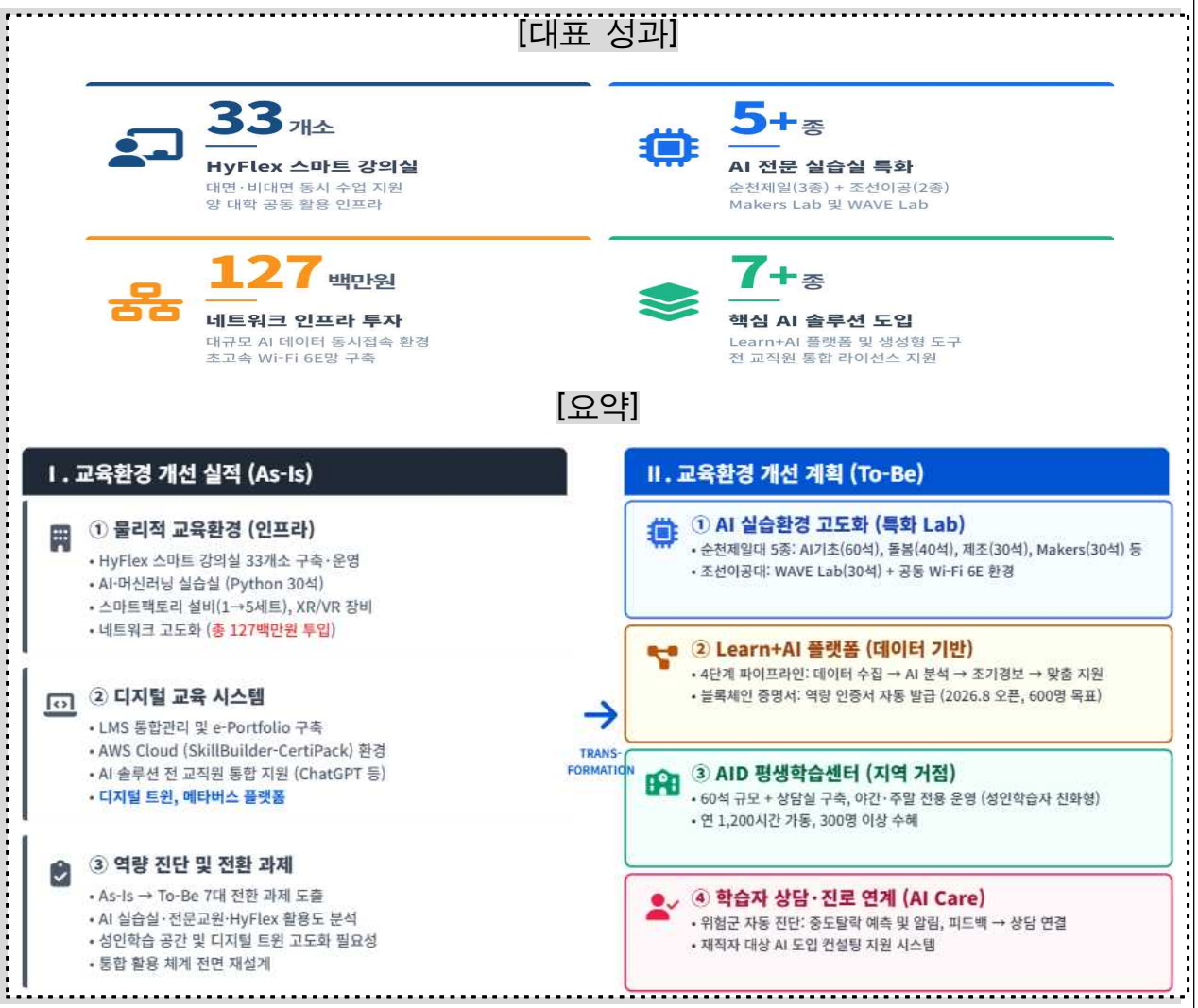

Ⅰ. 교육환경 개선 실적

1 물리적 교육환경 구축 현황

☐ HyFlex 스마트 강의실

○ HyFlex 스마트 강의실 33개소를 구축하여 대면·비대면 동시 수강·자동 녹화·AI 자막 시스템을 운영 중이며, ChatGPT·Claude·Canva 등 핵심 AI 솔루션을 전 교직원에게 통합 지원하고 고밀도 무선 AP 보강(127백만원, 2024)으로 대규모 클라우드 AI 서비스 동시 접속이 가능한 안정적 실습 환경을 구현함. 증빙 2-22

○ 성인학습자·원격지 학생의 유연한 학습 환경을 제공하고 재직자·재학생 시간대 분리 활용 기반을 마련함으로써, 야간·주말·온라인 하이브리드 수업이 실질적으로 가능한 통합 AI 교육 인프라 체계를 갖추고 교육 중임.

☐ AI 실습실 공간 및 장비 현황

대학	구분	추진 실적	주요 성과
순천제일대	• AI · 머신러닝 실습실(창의관 5501호)	• Python 기반 머신러닝 · 데이터 분석 전용 30석(2025) 증빙 2-23	• X+AI를 위한 교육 기반 확보
	• 스마트팩토리 · 로봇 자동화 실습실(창의관 5208호)	• AI 기반 스마트팩토리 · 머신비전 장비 5세트 / 협동로봇 · 컨베이어 · HMI 기반 자동화 설비 1→5세트 증빙2-24	• 산업현장 동일 환경 구현, 산업기사 실기 수험장 지정 추진
	• 디지털 트윈 · 클라우드 인프라	• 제철 · 화학 · 안전 체험 디지털 트윈 구축(여수 산학융합원 등) 증빙2-25 / AWS t3.small · ChatGPT · 메타버스 플랫폼 운영(2024) 증빙2-26	• 현장 방문 없이 가상 체험, 국가산단 연계 실전형 학습 지원
조선이공대	• XR/VR 전용 강의실 · AI 코딩센터 · SW개발 실습실	• VR 장비 12대 / GPU RTX 4070 AI 설계 전용 PC / 고성능 워크스테이션 증빙2-27	• 딥러닝 · AI 모델 설계 · 대규모 데이터 처리 실무형 환경 확보
	• 지능형 생산시스템실	• MPS 실습장치 · 교육용 FMA4-A 자동화 설비 증빙2-28	• 스마트팩토리 기반 자동화 실습 체계 구축

➔ **JETA 플랫폼 AI 서비스**는 디지털 트윈 기반 메타버스 교안 제작 · 활용, ChatGPT 기반 생성형 AI(1억 토큰 전교생 공유), 학습자 · 교직원 · 산업체 간 통합 협업 환경을 제공하며, AI 기술 발전에 따라 서비스 범위와 기능을 지속 확장해 나가려 함.

2 디지털 교육 시스템 운영 현황

▢ LMS 운영 실적 증빙2-29

항목	순천제일대	조선이공대
LMS 운영	• LMS 시스템 활용, 출결 · 성취도 · 비교과 데이터 통합 관리	• LMS 시스템 활용, 수강 성취도 · 데이터관리 등 중심 학습관리
포트폴리오	• 학생 역량 포트폴리오 운영(TCGS 통합지도시스템 활용)	• e-Portfolio 활용에 따른 이력기반 데이터 축적
성과 환류	• 학기말 강의평가 결과를 교육과정 개발에 반영(연 2회)	• 학습환경(지도, 참여, 학습루트, 진적 및 평가 데이터) 분석
한계	• 데이터 분석 체계 미흡, 개별 맞춤 환류 기능 부족	• 산학 프로젝트 성과와 정규 교육과정 성과 통합 관리 체계 미비

▢ AI·DX 관련 클라우드·플랫폼 연계

○ 조선이공대는 AWS CLOUD 디지털 교육 플랫폼(Skill Builder · CertiPack 인증센터)을 운영하여 클라우드 기반 AI 실무 실습 및 실시간 온 · 오프라인 통합형 교육 환경을 구현함

○ 이러닝 스튜디오(스트립비전 SV-Mixer, AI 자동자막)와 컴퓨터그래픽실(iMac)을 통해 방송급 디지털 콘텐츠 제작 환경도 확보함

3 역량 진단 및 개선 방향

구분	현재 수준 (As-Is)	고도화 방향 (To-Be)
AI 실습실	• 계열별 분산 운영, AI 전용 실습실 부족	• AI 기초(60석) · 융합(30석 · 40석) · 공동 실습실 신설, 3단계 환경 완성
전문교원	• AI Core 기술 및 실무 교육 전담 교원 부재	• AI 실무 교육을 위한 전문 교수 초빙 및 교원 역량 강화
HyFlex 활용	• 33개소 구축되었으나 활용 수업 제한적(41건)	• HyFlex AI 기능 고도화, 재직자 · 재학생 시간대 분리 활용 모델 구현
성인학습 공간	• 성인학습자 전용 학습 · 상담 공간 없음	• AID 평생학습전용 실습실(60석+상담실+휴게실), 야간 · 주말 전용 운영
네트워크	• 127백만원 투입하였으나 전 강의실 보강 필요	• Wi-Fi 6E 강의실 10개소 고밀도 보강, 클라우드 실습 병목 완전 해소
디지털 트윈	• 유관기관 연계에 그쳐 교내 확산 미흡	• 교내 5개 이상 학과 연계, 산업현장 가상 체험 정규 교과목 연결
통합 활용 체계 (조선이공대)	• 기능별 분산 운영으로 통합 활용 체계 미흡	• AID 통합 실습 Hub 구축, XR · VR · AI코딩 · AWS · 스마트팩토리 기능 재정의 · 리브랜딩

Ⅱ. 교육환경 개선 계획

○ 교육과정 3단계(AI 기초교양→AI 전공기초→AI 전공응용)에 최적화된 실습 환경을 구축하고, 산업 현장과 동일한 장비 · 소프트웨어 기준을 설계하여 졸업 즉시 현장 투입 가능한 역량을 보장하며, 성인학습자 · 재직자를 위한 전용 공간 확보로 평생학습 거점 역할을 강화함

1 AI 실습환경 고도화

▢ [순천제일대학교] AI 전용 실습실 구축 계획

실습실명	규모	주요 장비	활용 학과	예산	구축 시기
AI General Lab.	60석	AI 고성능 PC 60대, HyFlex 강의 시스템, 전자칠판	전 학과 공용(AI 리터러시 교육)	1.5억	2026년 Q2
AI 융합실습실 (돌봄 · 서비스)	40석	포터블 디바이스 40대, VR 헤드셋 10개	간호 · 작업치료 · 유아교육 · 사회복지	0.3억	2026년 Q3

실습실명	규모	주요 장비	활용 학과	예산	구축 시기
AI 융합실습실 (제조・에너지)	30석	GPU 서버, 산업용 로봇 팔 2대, 포터블 디바이스 30대	기계자동차・제철산업・전기자동화	1.6억	2027년 Q1
AI Makers Lab	30석	AI 고성능 PC 20대, 6인용 테이블, 무선 프레젠테이션 3세트	전 학과 공용(팀 프로젝트 전용)	1.0억	2027년 Q1
산업체 공동 실습실(2개)	—	기업별 개별 구축(협약 기업 협의)	화공・기계자동차・전기자동화・산업안전	0.7억	2027년 Q2

■ [조선이공대학교] AI 전용 실습실 구축 계획

실습실명	규모	주요 장비	활용 학과	예산	구축 시기
WAVE Lab.	30석	기존 XR/VR 등 DX 인프라 통합 + GPU 워크스테이션 30대 추가	시각애니메이션콘텐츠과 등 비공학계열	1.2억	2026년 Q2 ~ 2027년 Q1

■ 기반 인프라 강화(양 대학 공동)

○ 고밀도 무선 네트워크 10개소(Wi-Fi 6E 고밀도 AP, 10G L2 스위치, Cat.6A 초고속 배선) 보강으로 클라우드 실습 병목을 해소하고 데이터 전송 속도를 개선함 (예산 1.0억, 순천제일대 주관)

2 Learn+AI 플랫폼 기반 학습자 지원 환경 구축

○ LMS→비교과 시스템→포트폴리오→자격증 관리→산학 DB 연동으로 이어지는 학습 데이터 통합 체계를 구축함

단계	내용	분석 도구
데이터 수집	LMS 학습이력・출결・성취도・비교과・자격증 취득 통합 수집	LMS API 연동
AI 분석	조기 경고, 위험군 식별, 학습 패턴 분류, 진로 추천	머신러닝 모델
조기 경보	중도탈락 위험 학생 자동 식별 → 담당 교수・상담사 실시간 알림	실시간 대시보드
맞춤 지원	개인별 역량 보강 자료・강화 추천 자동 제공	AI 추천 엔진

○ 블록체인 기반 디지털 역량 증명서 발급 체계: 각 단계 배지 취득 시 자동 발급되며 취업 지원 시 기업 업무 제출, 온라인 포트폴리오 연동(LinkedIn・Wanted 등)으로 활용됨

○ 2026년 8월 오픈, 1차년도 발급 600명 목표

3 성인친화형 수업 환경

○ 성인학습자・재직자 전용 AID 평생학습센터를 2026년 Q2~2027년 Q1 단계 구축하여 연간 1,200시간 이상 운영・재직자 및 지역주민 400명+ 이용을 목표로 함.

○ HyFlex 33개실에 AI 강의 보조 시스템(실시간 자막・번역・요약)을 전면 적용하여 재직자・재학생 시간대 분리 활용 모델을 구현하고, 야간・주말・온라인 하이브리드 수업 환경을 완성함.

4 학습자 상담·진로 지원 체계 연계

○ AI 학습분석 플랫폼을 기반으로 학습위험군 조기 진단→보충자료 제공→개별 피드백→상담 연계가 유기적으로 연결되는 지원 체계를 구축함

○ AID 평생학습센터 내 상담실을 통해 재직자・성인학습자를 위한 진로 전환 컨설팅 및 사내 AI 도입 컨설팅을 운영하며, Learn+AI 연동을 통해 맞춤형 학습 로드맵을 제공함

Ⅲ. 1차년도 운영 계획

1 추진 일정 및 내용

시기	순천제일대학교	조선이공대학교	목표
1년차 Q1 (5~7월)	AI・DX교육센터 설립, 23개 학과 AI TF 구성, 인프라 구축 설계・발주, 고밀도 무선 네트워크 보강	AID 교육환경 구축 기본계획 수립, 기존 인프라 진단・재구성(기능 통합), XR・VR・AI코딩센터・AWS・스마트팩토리 기능 재정의	추진 체계 구축
1년 Q2 (8~10월)	AI Gernal Lab. A・B 구축 완료(60석), AID 평생학습전용 실습실 1차 구축(30석 1실, 상담실)	AI 전용 실습환경 확충(AID Lab 리브랜딩), LMS-AI 학습플랫폼 연계 구축(데이터 수집・분석)	핵심 인프라 완성
1년차 Q3 (11월~2027.2)	돌봄・서비스 AI 실습실 구축	AID 교육과정 운영 활성화, 비교과 프로그램 활성화, 학습성과 측정・분석	학과별 환경 완비
2년차 (2027.3~2028.2)	제조・에너지 AI 실습실 구축, 산업체 공동 실습실 2개 완성, AID 평생학습전용 실습실 2차 구축(30석 1실, 휴게실)	AID 통합 실습 Hub 구축, 산업연계 강화 및 성과관리 고도화	고도화・전면 정착

2 1차년도 기대 성과 및 성과지표

영역	핵심 성과	연관 성과지표
공간 확보	• AI 실습실 3개 구축(순천제일대 2개+조선이공대 1개) • AID 평생학습전용 실습실1차 구축	자율지표: AI 전용 실습실 구축 수 5개 이상
인프라 강화	• 고밀도 무선 네트워크 10개소 보강 • 클라우드 실습 병목 90% 이상 해소	자율지표: 네트워크 인프라 개선율
교육과정 운영	• AI 기초교양 재학생 2,800명 실습 환경 제공 • X+AI 융합 교과목 45개 실습실 연계	핵심지표: AI 교육과정 이수율 80% 이상
성인학습	• AID 평생학습센터 연 600시간 이상 운영 • 재직자・지역주민 400명 이용	핵심지표: 재직자・지역주민 참여 인원

3 소요예산(1차년도)

구분	세부 내용	예산	추진주체
AI 실습실 구축	AI General Lab. 60석(PC 60대, HyFlex 시스템) / AI 융합실습실(돌봄・서비스) 40석	80백만 / 30백만	순천제일대
평생학습센터	AID 평생학습전용 실습실 1차 구축(30석, 상담실)	15백만	순천제일대
네트워크 인프라	고밀도 무선 네트워크 10개소(Wi-Fi 6E, 10G L2 스위치)	20백만	순천제일대
조선이공대 실습실	AID 통합 실습 Hub 착수(GPU 워크스테이션 20대)	60백만	조선이공대

➔ [본 컨소시엄 구성・운영 타당성・연계가능성・적정성]

- **[상호 보완성]** 순천제일대학교(제조・에너지・헬스케어)와 조선이공대학교(IT・콘텐츠・스마트제조)는 특성화 분야가 상호보완적이며, AI・DX 교육 인프라 공동 구축으로 투자 효율성과 교육 효과를 동시에 극대화할 수 있음
- **[분야별연계 가능성]** HyFlex 강의실, AWS 클라우드, LMS-AI 플랫폼 등 공동 인프라를 기반으로 양 대학 학생이 실시간 온・오프라인 통합 수업에 참여 가능하며, 실습실 및 교과목 상호 활용 체계가 이미 구축되어 있음
- **[운영 구조의 적합성]** 양 대학은 3단계 교육과정(AI기초교양→전공기초→전공응용) 구조를 공유하고, 역할을 주관・참여대학으로 명확히 분담하여 예산 집행과 성과 관리의 책임 소재가 분명해 컨소시엄 운영 구조로 적합함

4.2. AI·DX 교육을 위한 산학연계 실적 및 계획 *[증빙 P.24]*

[대표 실적]

협약 기업	연 교육 인원	2년 목표 교육	지자체 연계 목표
151개+	264명	900명+	71개+
가족회사 + 광주권	재직자 + 지역주민	순천 450 + 조선 450	MOU 기업 (5개 지자체)

실적의 신뢰성
이미 179명 재직자 교육, PBL 2건 완료, AWS·MS·인텔 글로벌 협력 등 검증된 실적 보유

지역 정책 연계성
전남 RISE·광주 AI집적단지·스마트팜·여수산단 등 총 수천억 규모 지역사업과 직접 연계

확장 가능한 구조
도메인 전문가 × 대학 AI 기술 × 학생의 Co-Creation 체계로 양 권역 광역 생태계 확장

[요약]

Ⅰ. 산학연계 실적 (검증된 기반)

산학협력 협약 현황
- 순천제일대 가족회사 151개, AWS·MS·Intel 글로벌 협력
- KIBA·KICOX·DX거버넌스협의회 등 지역혁신 MOU
- 이노비즈협회·순천시·순천대 협력 (2026.01~)
- 조선이공대: 광주 AI 집적단지 산학협력 거점 확보

재직자·지역주민 교육
- 디지털 트윈 구축(21명), 스마트그린산단 AI·VBA(35명)
- AI 역량강화(의료기관 30명), 제조 AI·공정데이터(73명)
- 지역주민 AI 콘텐츠·자격 과정(85명) 운영 완료

성과 진단 및 개선 방향
- 단방향 → 양방향 산학 솔루션 전환 필요
- AI 전담인력 부재 → Co-Creation 삼각 체계 도입
- 이론·단발성 → 리빙랩형 교육 상설화 전환
- 성과 단절 → 디지털 콘텐츠화·AID 리터러시 확산

Ⅱ. 산학연계 계획 (4대 전략축)

① 산학공동학기제 (Co-op)
- 15주 장기 현장실습 (최대 9학점 인정), 의무이행 약정 기업 중심
- 채용 전제형 인턴십 운영 및 지도교수 격주 방문 (형식적 실습 탈피)

② 맞춤형 교과과정 공동 개발
- 마이크로모듈 주문형 단기과정 설계·운영, 산업체 TF 연 2회+ 참여
- 수요조사→TF→검토→확인→운영 프로세스 정립, 선이수 최대 12학점

③ 산학공동 캡스톤 운영
- X+AI 교과목 전체 수업의 20% 코티칭 의무화, 취업 AI 멘토링 수시 운영
- AI 멘토풀 50명 (순천 30 + 조선 20) 구성, 프로젝트 멘토링 격주 1회

④ 지자체 연계 AI 교육
- 순천·전남·여수·광양·광주 MOU 및 2년 누적 900명 교육
- 광주 AI 집적단지 연계 및지역 선순환 확립

Ⅰ. 산학연계 실적

1 산학협력 협약 현황

▢ 순천제일대 / 조선이공대

항목	순천제일대	조선이공대	컨소시엄 합산
협약 기업 수	가족회사 151개	광주권 다수	151개+α
재직자 교육 인원	연86명	연 93명	연 179명
PBL 공동연구	2건 완료	진행 중	2건+α
애로기술 지도	4개사	진행 중	4개사+α

- 순천제일대는 계열별 협약(공학계열/51개, 자연과학/65개, 교육복지/35개)과 글로벌 기업 협약(AWS・한국MS・인텔코리아,2023.02.) 체결, 클라우드 기반 AI 교육 환경 고도화 기반을 확보함 (증빙2-30)
- 또한 KIBA・KICOX・DX거버넌스협의회(2024.12), 이노비즈협회(2026.01), 순천시-순천대(2026.03) 등 지역 혁신 협약을 통해 인재양성-취・창업 선순환 체계를 구축함 (증빙2-31)
- 조선이공대는 광주 AI 집적단지 인프라와 지역 제조・서비스 산업 네트워크를 활용한 실무 중심의 AI・DX 해결형 산학협력 체계를 운영함

▢ 전남 RISE・광주 AI 집적단지 연계

- 순천제일대는 전남 RISE 사업(603억), 순천시 스마트팜(280억), 여수국가산단 AI 전환 인력 양성, 광양시 고용위기지역 대응 등 지자체 정책 사업과 연계한 협력 체계를 구축 중임
- 조선이공대는 광주 AI 집적단지 2단계(6,000억) 연계 IT・AI 스타트업 산학협력 거점 역할을 수행함 (증빙2-32)

2 재직자・지역주민 연계 교육 실적

▢ 재직자 교육 (증빙2-33)

과정명	대상	인원	주요 내용
디지털 트윈 구축 재직자 과정	산업체 재직자	21명	메타포트 Pro3 기반 실무 교육(2023,2025)
스마트그린산단 생성형 AI・VBA 사무자동화	광양만권 철강 산단 재직자	35명	생성형 AI 및 VBA 활용(2025)
AI 역량 강화 교육	지역 의료기관 간호사	30명	ChatGPT 등 AI 활용 실습(2025)
AI 역량강화 교육(조선이공대)	재직자	20명	AI 활용 교육(2025)
제조 AI・공정데이터 분석(조선이공대)	광주 스마트공장 재직자	73명	AI 교육 다수 과정 운영

▢ 지역주민 교육 (증빙2-34)

과정명	대상	인원	주요 내용
디지털 역량 강화 특강	지역 외식사업 종사자	25명	AI 활용 디지털 전환(2023)
AI 뷰티테라피 자격교육	재학생・지역민	18명	AI 뷰티테크 자격 교육(2025)
유아교육 AI 콘텐츠 제작	지역 어린이집・유치원 교직원	12명	AI 콘텐츠 제작 교육(2025)
유아교육 AI 콘텐츠 제작(조선이공대)	유아교육 관련자	30명	AI 콘텐츠 제작(2025)

3 산학연계 성과 진단 및 개선 방향

진단 항목	현재 수준 (As-Is)	고도화 방향 (To-Be)
협력 패러다임	단방향 요청: 대학이 산업체에 교육지원 및 실습 장소 일방적 제공	양방향 솔루션: 대학이 산업체 애로기술을 AI로 해결 ↔ 산업체는 현장 데이터・교육 기회 제공
전문인력 구조	지역 기업 내 AI 전담 인력 전무로 산학 공동 프로젝트 수행 한계	Co-Creation: 산업체 공정 전문가(Domain Expert)×대학 AI 기술력×학생의 삼각 협력 체계
교육 콘텐츠	이론・단발성 중심, 실무 데이터 부족	기업 제공 실제 공정 데이터를 수업 소재로 활용하는 리빙랩(Living Lab)형 교육 상설화
인프라 활용	산업체의 고가 DX 장비・플랫폼 미보유로 디지털 전환 시도 어려움	대학의 AI 플랫폼・디지털 트윈 인프라를 산업체에 개방, 기업 DX 전환 거점으로 활용
성과 확산	개별 기술지도나 과제 수행 후 성과가 확산되지 못하고 단절	성공 사례를 디지털 콘텐츠로 제작・공유하여 지역 산단 전체의 AID 리터러시 상향
종합진단	협력 기업 인프라는 우수하나 양방향 협력 체계・소규모 재직자 교육・AI 전문인력 부재 등 산학협력 한계	AID 사업을 통해 산학일체형 교육 생태계로 전환 필요

Ⅱ. 산학연계 계획

1 산학협력 협약 현황

- 산학공동학기제(Co-op)를 도입하여 15주 장기 현장 실습(최대 9학점 인정)을 운영하고, 의무이행 약정 기업 대상 채용 전제형 인턴십을 매칭함
- 기업 현장 AI 프로젝트를 직접 수행하며 지도교수 격주 방문 체계를 통해 형식적 실습을 실질적 현장 교육으로 전환함

2 기업 수요 기반 맞춤형 교육과정 공동 개발

- 기업이 필요 역량을 제시하면 맞춤형 AI 단기 과정(마이크로 모듈)을 설계·운영하는 주문형 체계를 구축함
- [개발 절차] 기업 수요조사 → TF 설계 → 외부 전문가 검토 → 기업 최종 확인 → 운영 → 피드백 환류
- 산업체 전문가의 교과목 개발 TF 참여 의무화(연 2회 이상 정기 미팅을 통한 커리큘럼 업데이트)하며, 수료증·디지털 배지 발급 및 선이수·후입학 시 최대 12학점 인정을 연계함

□ **지역산업별 협력 계획(71개 이상 기업 MOU)**

대학	권역	분야	주요 협력 대상	MOU 핵심 내용
순천제일대	전남동부권	석유화학·철강	여수국가산단·율촌산단·광양제철 협력사(15개)	공정 데이터 활용 PBL, 재직자 교육 의무화
		헬스케어·복지	순천병원·전남사회서비스원·복지관(10개소)	AI 헬스케어 교과목 공동 개발, 실습·인턴십
		스마트팜·에너지	순천시 스마트팜 기업·에너지 기업(5개)	현장 데이터 제공, AI 진단 기술 교육, 캡스톤 주제
조선이공대	광주권	IT·AI 서비스	광주 AI 집적단지·인디제이·위니브(8개 이상)	AI·데이터 분석 교과목 공동 개발, 코티칭·인턴십
		스마트제조·모빌리티	광주글로벌모터스·자동차부품기업(10개 이상)	스마트팩토리 실습 연계, 산업문제 기반 캡스톤
		문화콘텐츠·시각애니	GICON·콘텐츠 제작기업·애니스튜디오(7개 이상)	XR·영상 콘텐츠 프로젝트, 실습·인턴십

3 산학공동 캡스톤 프로젝트 운영 체계

- 산업체 전문가 코티칭 의무화(X+AI 융합 교과목 전체 수업 시수의 20% 이상)를 추진하고, AI 멘토풀을 협력기업 전문가 50명(순천제일대 30명+조선이공대 20명)으로 구성하여 X+AI 프로젝트 멘토링(격주 1회)·캡스톤 산업체 지도(격주 1회)·취업 AI 멘토링(수시)을 운영함

항목	1차년도(2026)	2차년도(2027)
코티칭 목표 비율	X+AI 융합 교과목 20% 이상 코티칭 의무화	전체 전공 교과목 10% 이상 확대
기업 전문가 역할	현장 문제 제시·프로젝트 과제 출제·학생 발표 평가	수업 설계 단계부터 공동 참여
AI 멘토풀	50명 구성	80명 확대
인센티브	겸임교수 위촉, 산학협력 공로패·인증서 발급	우수 멘토 시상 및 MOU 기업 세제 혜택 안내

4 졸업생 지역 취업 연계 강화

구분	추진 전략	지역 산업 연계성 및 기대효과
취업 직결형 실무 연계	산학공동학기제(Co-op) 15주 / 의무이행 약정 기업 채용 전제형 인턴십	여수·광양 산단 및 광주 AI 집적단지 우수 인력 적기 공급 / 청년층 역외 유출 방지
산업 위기 극복 지원	고용위기 선제대응지역(여수·광양) 특화 과제 발굴 / 수입 저가 철강 대응 AI 모델 공동 개발	지역 주력 산업의 구조적 위기 극복 / 대학 기술력을 통한 산업 현장 생산성 혁신
정주 인재 확보	전남 RISE 5대 프로젝트 연계 인재 양성 트랙 / 메가프로젝트 채용 가산점 제도 협의	지자체-대학-산업체 간 '취업→정주' 선순환 확립

5 광주 AI 집적단지·전남 RISE 연계 AI 교육 체계

지자체	핵심 협력 사업	대학 역할	목표 인원	MOU 시기
순천시	스마트팜 사업(280억) AI 인력 양성	교육과정 설계·운영	시민 200명/년	2026년 5월
전라남도	RISE 사업(603억) 협력기관 지정	RISE 재원 연계 활용	도민 400명/년	2026년 6월
여수시	여수국가산단 AI 전환 인력 양성	석유화학·에너지 AI 교육	산단 재직자 150명/년	2026년 7월
광양시	광양제철 협력사 재직자 교육 / 고용위기지역 대응	제조 AI 특화 과정	고용위기 대상자 100명/년	2026년 6월
광주광역시	광주 AI 집적단지 2단계(6,000억) 연계	AI 교육 거점 역할(조선이공대)	시민 200명/년	2026년 6월

- [재직자 단기 직무과정 목표] **2년 누적 900명 이상**(순천제일대 450명+조선이공대 450명)

Ⅲ. 1차년도 운영 계획

1 분기별 추진 일정

시기	순천제일대학교	조선이공대학교	목표
Q1 (5~7월)	• 컨소시엄 산학협력 마스터플랜 수립 • AI교육센터 산학협력팀 구성 • 협력기업 30개사 수요조사 • 지자체 MOU 체결(순천시・전남도)	• 광주권 산업 협력 대상 발굴・매칭 • 앵커기업 중심 산학협력 협의체 구성 • X+AI 기반 산학연계 교육과정 및 프로젝트 설계	• 협력기업 25개 이상 발굴
Q2 (8~10월)	• AI 멘토풀 50명 구성 • X+AI 교과목 코티칭 시범 운영 • 핵심 협력기업 10개사 의무이행 약정 체결 • 코티칭 교원 풀 30명 • 1차 재직자 교육 착수	• 현장실습 및 인턴십 연계 체계 구축 • 기업 연계 캡스톤 공동 기획 • 산업체 전문가 참여 교과목(코티칭) 운영 개시	• 코티칭 20% 달성 • 산업체 참여 교과목 10개 이상
Q3 (11월~2월)	• 컨소시엄 산학 성과 발표회 • 혼합팀 캡스톤 시범 운영 • 산업체 공동 실습실 오픈	• 비공학 계열 X+AI 실습 및 산업 적용 교육 확대 • 기업 문제 기반 캡스톤디자인 운영	• 참여 학생 200명 이상 • 산학 성과 가시화

2 기대 성과 및 성과지표

영역	핵심 성과	연관 성과지표
협력 체계	협력기업 71개 이상 MOU 체결, 의무이행 약정 10개사, AI 멘토풀 50명	자율지표: 산학협력 협약 기업 수, 코티칭 참여 전문가 수
교육과정	X+AI 교과목 45개 개발, 코티칭 비율 20%, 캡스톤 20팀 산업체 연계	자율지표: 산학연계 교과목 비율 핵심지표: X+AI 이수율
재직자・지역민 교육	1년차 400명 교육(10개 과정), 만족도 4.5/5.0 이상	핵심지표: 재직자・지역주민 참여 인원 및 만족도
직무 연계	Co-op 제도 2차년도 시범 운영 기반 완성, 우수 프로젝트 기업 현장 적용	자율지표: Co-op 참여 학생 수, AI 관련 취업률

3 소요예산(1차년도)

구분	세부 내용	예산	추진주체
MOU 체결	협력기업 71개 이상 MOU 체결, 기업 수요조사 및 협약 활동	10백만	양 대학 산학협력단
코티칭 운영	산업체 전문가 강의 참여(20%), 멘토 풀 위촉 및 강사료	10백만	양 대학 공동
캡스톤 멘토링	20팀 산업체 프로젝트 수행, 기업 과제 발굴 및 멘토링 운영	30백만	양 대학 공동
Co-op 준비	제도 설계 및 협약 체결, 학칙 개정, 협력기업 10개사 약정, 매뉴얼 제작	10백만	순천제일대
지자체 연계	순천시・전남도・여수시・광양시・광주시 MOU 체결 및 협력 사업	10백만	양 대학 공동

➔ **[본 컨소시엄 구성・운영 타당성・연계가능성・적정성]**

- **[산학연계의 타당성]** 순천제일대는 전남동부권(철강・헬스케어・스마트팜), 조선이공대는 광주권(IT・AI・제조・콘텐츠) 산업 네트워크를 각각 보유하여, 두 권역을 아우르는 광역 산학협력 생태계 구축이 가능함
- **[실질적 연계 기반 마련]** 양 대학은 재직자 교육(연 167명), PBL 공동연구, 애로기술 지도 등 실적을 공유하며, X+AI 융합 교과목 공동 개발과 AI 멘토풀 통합 운영(50명)으로 실질적 연계 기반이 이미 마련되어 있음
- **[운영 구조의 적정성]** 산학협력 기획・발굴, 교육과정 개발・운영, 재직자 교육의 3개 실무팀을 컨소시엄 공동으로 운영하고, 2년 누적 재직자 900명 교육이라는 명확한 목표와 예산(4.2억) 배분이 설정되어 운영 구조가 적정함

Ⅲ. 사업추진체계 및 성과관리

1. 사업추진체계

1.1. AI·DX 추진 거버넌스 총괄 체계 *[증빙 P.30]* 증빙 3-1

1.2 AI·DX 거버넌스 구축·운영 방안 및 거버넌스별 주요 기능 *[증빙 P.30]* 증빙 3-2

1 AI · DX 거버넌스 주요기능, 제도적 기반 및 구성원 참여 방안

○ 사업추진 거버넌스

위원회	핵심역할	주요 안건	운영주기
AIDX 사업추진위원회	• 사업 추진 방향·정책 최종 심의·의결 • 컨소시엄 대학 간 역할·자원 배분 협의	• 연간 마스터플랜 확정 • 성과목표 달성 현황 점검	분기 1회
AID 실무운영위원회	• 월별 세부 과제 추진 및 문제 해결 • AI 교육과정 개발·운영 실무 조율	• 월별 과제 진도 점검 • 교육과정 개발·운영 실적	분기 1회
AID 자문·윤리위원회	• AI 기본법 가이드라인 심의 • AI 윤리 이슈 긴급 검토 및 권고	• AI 활용 가이드라인 제·개정 • AI 윤리 교육 방향	반기 1회
AID 자체평가위원회	• 연차별 KPI 달성 여부 공정 평가 • 교육 품질 및 학습자 만족도 종합 검토	• 공통 핵심지표 달성률 평가 • 자율지표 달성 및 목표 조정	반기 1회

○ 제도적 기반 구축 (주관 및 참여대학 공동추진) (증빙)

○ 구성원 참여 및 성과 환류 네트워크 (증빙)

2 연합형의 타당성 · 연계가능성 · 적정성 방안

타당성	연계가능성	적정성
사업의 의사결정, 집행, 성과환류 체계 명확화 통해 성공 구조 확립	지역사회 AIDX지원+RISE+AI기본법과 정합성 확보로 전남광주통합특별시 AID 전환 선도	단일대학 운영 대비 리스크 분산 및 성과확산 구조로 적정성 확보

2. 성과지표 설정 및 달성 목표

2.1. 핵심성과지표 설정 및 달성 목표

2.1.1. 핵심성과지표 총괄표 *[증빙 P.31]*

핵심성과지표명	단위	기준값 (현재값)	연차별 목푯값	
			1차년도	2차년도
1 AI 기초 관련 교육과정				
1 -1. AI 기초 교육과정 개발·운영 지수	건	51.3	70.8	95.8
1 -2. AI 기초 교육과정 이수율	%	17.2	30.0	50.0
2 재학생 X+AI 관련 교육과정				
2 -1. X+AI 소단위 교육과정 개발·운영 지수	건	45.5	55.5	65.5
2 -2. X+AI 관련 교육과정 이수율	%	23.4	29.4	49.4
3 교직원 AI 연수 참여율 및 만족도				
3 -1. 교직원 AI 연수 참여율	%	27.7	50.2	80.1
3 -2. 교직원 AI 연수 만족도	점	90.2	91.2	92.2
4 재직자 및 지역주민 AI·DX 교육 참여 인원 및 만족도				
4 -1. 재직자 및 지역주민 참여 인원	명	473 (378)	400	500
4 -2. 재직자 및 지역주민 참여자 만족도	점	96.0 (90.2)	91.2	92.2

2.1.2. 핵심성과지표 설정 및 세부계획 *[증빙 P.31]*

1 AI 기초 관련 교육과정 (증빙 3-3)

1-1. AI 기초 교육과정 개발·운영 지수

지표명	단위	기준값 (현재값)	연차별 달성 목푯값	
			1차년도	2차년도
AI 기초 개발·운영 지수 S=(A×0.5)+(B×1)	**건**	**51.3**	**70.8**	**95.8**
AI 기초 교육과정 개발 건수 (A)	건	36.5	41.6	51.6
AI 기초 교육과정 운영 건수 (B)	건	33	50	70

○ 기준값 및 목푯값 설정 근거, 달성 계획 및 전략

기준값 및 목표값 설정 근거의 구체성 및 적극성

•기준값: 25학년도 AI 기초 개발・운영 산출 가중치 결과

구분	AI 기초 교과목 개발/운영(0.5)		AI기초 노디그리 개발/운영(1)		AI기초 마이크로디그리 개발/운영(2)		합계	
	순천제일대	조선이공대	순천제일대	조선이공대	순천제일대	조선이공대	순천제일대	조선이공대
개발결과	1.5	27	0	0	0	8	1.5	35
개발(0.5)	0.75	14	0	0	0	4	14.75	14.75
운영결과	15	12	0	0	0	6	15	18
운영(1.0)	15	12	0	0	0	6	27	27
순천제일대	•기준값(a): AI 기초 교과목 개발 3과목 및 운영 30개과(1학기 19개과+2학기 11개과) •기준값(b): AI 기초 나노/마이크로 과정 개발 및 운영 미운영							
조선이공대	•기준값(a): AI 기초 교과목 개발 53과목 및 운영 23개과(1학기 9개과+2학기 14개과) •기준값(b): AI 기초 마이크로과정 4개 개발 및 3개 운영							

•현재값: 기준값(51.3건)을 현재값으로 설정
•목표값: 현재값 51.3건 대비 1차년도 70.8건(138.0%), 2차년도 95.8건(186.7%) 목표값 설정

달성 계획 및 전략

달성 계획	•기존 AI 기초 교육과정을 전체 학과에서 운영될 수 있도록 관리 •AI 기초 나노/마이크로디그리를 계열단위 특성에 맞게 계속 개발 및 운영 노력
달성 전략	•구성원 의견 반영한 AI 기초 교육과정 지속 개발 및 운영으로 AIDX 만족도 제고 •계열단위 융합 등 AI 기초 교육과정 발굴로 재학생 AIDX 역량강화 달성

기대 효과

단기	•전체 재학생 AI 기초 역량강화로 수업 및 직무연계 AIDX 고도화로 디지털 전환대학 달성 기여
중장기	•산업체가 요구하는 AIDX 역량 강화로 양질의 취업처 확보 기여

1-2. AI 기초 교육과정 이수율

지표명	단위	기준값 (현재값)	연차별 달성 목푯값	
			1차년도	2차년도
AI 기초 교육과정 이수율 (S=A/B×100)	**%**	**17.2**	**30.0**	**50.0**
AI 기초 교육과정 이수자 수 (A)	명	867		
전체 재학생 수 (B)	명	5,035		

○ 기준값 및 목푯값 설정 근거, 달성 계획 및 전략

기준값 및 목표값 설정 근거의 구체성 및 적극성

•기준값: 25학년도 AI 기초 개발・운영 결과

구분 (가중치)	AI 기초 교과목 이수(0.5)		AI 기초 나노(또는 마이크로) 디그리 이수자(1.0)		합계	
	순천제일대	조선이공대	순천제일대	조선이공대	순천제일대	조선이공대
이수자수	370	458	0	39	370	497

	순천제일대	•기준값: 전체 재학생수 2,374명(1학기 2,451명+2학기 2,297명/2) •기준값: AI 기초 교과목 전체 이수자수 739명(1학기 456명+2학기 283명) •기준값: AI 기초 나노디그리 교과목 전체 이수자수 39명
	조선이공대	•기준값: 전체 재학생수 2,661명(1학기 2,806명+2학기 2,517명/2) •기준값: AI 기초 교과목 전체 이수자수 916명(1학기 375명+2학기 541명) •기준값: AI 기초 나노디그리 교과목 전체 이수자수 39명
		•현재값: 기준값(17.2%)을 현재값으로 설정 •목표값: 현재값 17.2% 대비 1차년도 30.0%(174.4%), 2차년도 50.0%(290.7%) 목표값 설정
달성 계획 및 전략	달성 계획	•AI 기초 교육과정을 재학생(성인, 외국인포함)들이 이수할 수 있도록 매뉴얼화 관리 •AI 기초 나노/마이크로디그리를 학과, 계열단위 이수 할 수 있게 가이드라인 마련
	달성 전략	•AI기초 교육과정이수 대한 디지털 배지 혜택 및 향후 전공 교과와의 연계 적극 홍보 •계열단위 융합 등 AI 기초 교육과정 홍보로 재학생 기초 AIDX 역량 및 필요성 인지
기대 효과	단기	•전체 재학생 AI 기초과정 이수로 전공 수업 및 직무연계 AIDX 고도화 기여
	중장기	•AIDX 역량 강화로 양질의 취업처 확보 및 디지털 전환시대 기초역량강화로 삶의 질 향상 기여

2 재학생 X+AI 관련 교육과정 (증빙 3-4)

2-1. X+AI 소단위 교육과정 개발·운영 지수

지표명	단위	기준값 (현재값)	연차별 달성 목푯값	
			1차년도	2차년도
X+AI 소단위 교육과정 개발·운영 건수 S=(A×0.5)+(B×1)	건	45.5	55.5	65.5
X+AI 소단위 교육과정 개발 건수 (A)	건	63		
X+AI 소단위 교육과정 운영 건수 (B)	건	14		

○ 기준값 및 목푯값 설정 근거, 달성 계획 및 전략

기준값 및 목표값 설정 근거의 구체성 및 적극성		•기준값: 25학년도 X+AI 소단위 교육과정 개발・운영 결과

구분	X+AI 교과목 개발/운영(0.5)		X+AI 나노디그리개발/운영(1)		X+AI 마이크로디그리개발/운영(2)		합계	
	순천제일대	조선이공대	순천제일대	조선이공대	순천제일대	조선이공대	순천제일대	조선이공대
개발결과	24	12	7	0	0	20	31	43
개발(0.5)	12	6	4	0	0	10	22	22
운영결과	4	6	4	0	0	0	8	14
운영(1.0)	4	6	4	0	0	0	14	14

순천제일대	•기준값: X+AI 교육과정 47개 개발(39개 개발+8개 기존 운영) •기준값: X+AI 나노과정 개발 및 운영(7개 개발 및 4개 운영, 신산업 25년 전공융합과정 적용)
조선이공대	•기준값: X+AI 교육과정 24개 개발(13개 개발+11개 기존 운영) •기준값: X+AI 나노과정 미개발 및 미운영, 마이크로과정 개발(10개 개발) 및 미운영

		•현재값: 기준값(45.5건)을 현재값으로 설정 •목표값: 현재값 45.5건 대비 1차년도 55.5건(122.0%), 2차년도 65.5건(144.0%) 목표값 설정
달성 계획 및 전략	달성 계획	•전체 학과에서 X+AI 교과목 개발 및 운영될 수 있도록 연차적 계획 관리 •X+AI 나노/마이크로디그리를 계열단위 등 대학 특성에 맞게 계속 개발 및 운영 노력
	달성 전략	•구성원 의견 반영한 X+AI 교과목 지속 개발 및 운영으로 AIDX 만족도 제고 •계열단위 융합 등 특화된 X+AI 교과목 발굴로 재학생 AIDX 역량강화 달성
기대 효과	단기	•재학생 X+AI 교과목(나노/마이크로디그리 포함) 통한 역량강화로 직무연계 AIDX 고도화 기여
	중장기	•산업체가 요구하는 X+AI 교과목 이수 및 역량 강화로 양질의 취업처 확보 기여

2-2. X+AI 관련 교육과정 이수율

지표명	단위	기준값 (현재값)	연차별 달성 목푯값	
			1차년도	2차년도
X+AI 관련 교육과정 이수율 (S=A/B×100)	%	23.4	29.4	49.4
X+AI 소단위과정 이수자 명 (A)	명	285		
X+AI 과정 운영 학과들의 당해연도 총 재학생 수 (B)	명	1,219		

○ 기준값 및 목푯값 설정 근거, 달성 계획 및 전략

기준값 및 목표값 설정 근거의 구체성 및 적극성		•기준값: 25학년도 X+AI 교과목(나노(또는 마이크로)디그리 이수 결과

구분 (가중치)	X+AI 교과목 이수(0.5)		X+AI 나노(마이크로)디그리 이수자(1.0)		합계	
	순천제일대	조선이공대	순천제일대	조선이공대	순천제일대	조선이공대
이수자수	64	186	35	0	99	186

순천제일대	•기준값: 참여 학과(8개) 재학생수 857명(1학기 887명+2학기 827명/2) •기준값: 25학년도 X+AI 교과목 이수자 수 128명(1학기 119명+2학기 9명) •기준값: 25학년도 X+AI 교과목(나노(마이크로)디그리 이수자 수(117명 신산업 25년 전공융합과정 30% 적용, 35명)
조선이공대	•기준값: 참여 학과(5개) 재학생수 362명(1학기 390명+2학기 333명/2) •기준값: 25학년도 X+AI 교과목 이수자 수 372명(1학기 234명+2학기 138명) •기준값: 25학년도 X+AI 교과목(나노(마이크로)디그리 이수자 수 0명

		•현재값: 기준값(23.4명)을 현재값으로 설정 •목표값: 현재값 23.4명 대비 1차년도 29.4명(125.6%), 2차년도 49.4명(211.1%) 목표값 설정
달성 계획 및 전략	달성계획	•X+AI 교과목을 재학생(성인, 외국인포함)들이 이수가능하게 입학부터 매뉴얼화 관리 •X+AI 나노/마이크로디그리를 학과, 계열단위 이수할 수 있게 가이드라인 마련
	달성 전략	•X+AI 교과목 이수에 대한 디지털 배지 혜택 및 전공 교과와의 연계 적극 홍보 •계열단위 융합 등 특화된 X+AI 교과목 홍보로 재학생 AIDX 역량 및 필요성인지
기대 효과	단기	•전체 재학생 X+AI 교과목 이수로 전공 수업 및 직무연계 AIDX 고도화 기여
	중장기	•X+AI 교과목 이수 통한 AIDX 역량 강화로 양질의 취업처 확보 및 디지털 전환시대 AIDX 역량강화로 삶의 질 향상 기여

3 교직원 AI 연수 참여율 및 만족도 (증빙 3-5)

3-1. 교직원 AI 연수 참여율

지표명	단위	기준값 (현재값)	연차별 달성 목푯값	
			1차년도	2차년도
교직원 AI 연수 참여율 (S=A/B×100)	%	27.7	50.2	80.1
교직원 AI 연수 참가자 수(A)	명	85	154	246
교직원 AI 연수 대상자 수 (B)	명	307	307	307

○ 기준값 및 목푯값 설정 근거, 달성 계획 및 전략

기준값 및 목표값 설정 근거의 구체성 및 적극성

•기준값: 24, 25학년도 AIDX 교직원 연수 결과 발췌

	학년도	제목	평균참여인원	2년 평균인원
순천제일대	24	AI 활용한 대학혁신(AI/챗GPT 활용) 특강 등 4건	43	42
	25	AI/챗GPT를 활용한 맞춤형 수업 설계 등 19건	42	
조선이공대	24	생성형 AI를 활용한 수업설계와 개발	25	43
	25	CHAT GPT 활용 업무효율화	62	

•기준값(순천제일대): 122명_전임 74명, 교직원 48명(교비 34명+사업단 12명)_25년 3월 기준
•기준값(조선이공대): 185명_전임 90명, 교직원 95명(교비 66명+사업단 29명)_25년 3월 기준

•현재값: 기준값(27.7)을 현재값으로 설정
•목표값: 현재값 27.7% 대비 1차년도 50.2%(181.2%), 2차년도 80.1%(289.2%) 목표값 설정

달성 계획 및 전략

- 달성계획: •교직원 AI 연수 대상자에 대해 연중 계획을 발송하여 참여율 향상 및 연수 목적의식 고취 노력
- 달성전략: •교직원 AI 연수 결과에 대해 경진대회 등 실시하여 수업 및 직무활용 홍보 통해 학내 AIDX 역량강화 노력
•교직원 참여대상 확대 및 연수 고도화로 AIDX 역량강화 통한 디지털전환 대학 달성

기대 효과

- 단기: •교직원 연중 AIDX 연수 통해 수업 및 직무연계 AIDX 역량강화로 디지털 전환대학 달성 기여
- 중장기: •연수 통한 역량 강화로 지역사회 AIDX 전문가로서 지역정주 및 지역경제 활성화 기여

3-2. 교직원 AI 연수 만족도

지표명	단위	기준값 (현재값)	연차별 달성 목푯값	
			1차년도	2차년도
교직원 AI 연수 만족도	점	90.2	91.2	92.2

○ 기준값 및 목푯값 설정 근거, 달성 계획 및 전략

기준값 및 목표값 설정 근거의 구체성 및 적극성

•기준값: 24, 25학년도 AIDX 교직원 연수 만족도 결과 발췌

대학	학년도	제목	연인원	만족도	평균(환산)
순천제일대	24	AI 활용한 대학혁신(AI/챗GPT 활용) 특강 등 4건	172	4.8	98점
	25	AI/챗GPT를 활용한 맞춤형 수업 설계 등 19건	799	4.7	
조선이공대	24	생성형 AI를 활용한 수업설계와 개발	25	4.8	95점
	25	CHAT GPT 활용 업무효율화	62	4.2	
총계			971		

•현재값: 기준값(97점)의 93% 적용 90.2점을 현재값으로 설정
•목표값: 현재값 90.2점 대비 1차년도 91.2점(101.1%), 2차년도 92.2점(102.2%) 목표값 설정

달성 계획 및 전략

- 달성계획: •교직원 교육참여 만족도의 정량 및 정성 결과 분석을 통한 환류 실시로 프로그램 만족도 제고 노력
- 달성전략: •교직원의 의견을 매년 반영한 프로그램 개발로 학내 AIDX 만족도 제고 노력
•교직원 참여 대상 계속 확대로 학내 AIDX 역량강화로 디지털 전환 대학 달성

기대 효과

- 단기: •교직원 AIDX 교육 만족도 향상 통해 수업 및 직무연계 AIDX 역량강화로 디지털 전환대학 달성 기여
- 중장기: •연수 만족도 향상으로 AIDX 지속 관심 및 연수기회 확대로 지역사회 AIDX 전문가로서 지역 정주 및 지역경제 활성화 기여

4 재직자 및 지역주민 AI·DX 교육 참여인원 및 만족도 (증빙 3-6)

4-1. 재직자 및 지역주민 AI·DX 교육 참여인원

지표명	단위	기준값 (현재값)	연차별 달성 목푯값	
			1차년도	2차년도
재직자 및 지역주민 AI·DX 교육 참여인원 (S=A+B)	명	473 (378)	400	500
재직자 AI·DX 교육 참여인원(A)	명	190	200	250
지역주민 AI·DX 교육 참여인원(B)	명	283	200	250

○ 기준값 및 목푯값 설정 근거, 달성 계획 및 전략

기준값 및 목표값 설정 근거의 구체성 및 적극성

•기준값: 25학년도 AIDX 지역사회 재직자(지역민) 특강 결과 발췌

대학	구분	제목	인원(명)
순천제일대	재직자	지역사회 간호사 AI 역량강화 교육 등 6건	147
	지역민	AIDX 교육 프로그램(직업교육 허브센터) 등 6건	135
조선이공	재직자	지역 컨설턴트 DX 역량강화 단기 교육 등 1건	43
	지역민	AI활용 입문자 과정 등 6건	148
합계			473

		•현재값: 기준값(473명)의 80% 적용 378명을 현재값으로 설정 •목표값: 현재값 378명 대비 1차년도 400명(105.8%), 2차년도 500명(132.3%) 목표값 설정
달성계획 및 전략	달성계획	•참여 대상의 대학 산학협력업체 및 지역중소기업 대상 AIDX 교육 연중계획 수립
	달성전략	•참여 대상 주민단체 대상 AIDX 교육 홍보 •참여 대상의 지역 특성 반영한 AIDX 고도화 교육 지속적 실시
기대효과	단기	•지역사회 재직자 및 지역주민 AIDX 교육 통해 직무연계 및 일상생활의 AIDX 역량 강화로 지역사회 DX 만족도 강화
	중장기	•지역 및 국가가 요구하는 AIDX 역량 강화로 지방시대의 지역정주 및 지역경제 활성화 기여

4-2. 재직자 및 지역주민 AI·DX 교육 참여 만족도

지표명	단위	기준값 (현재값)	연차별 달성 목푯값	
			1차년도	2차년도
재직자 및 지역주민 AI·DX 교육 참여 만족도	**점**	**96.0 (90.2)**	**91.2**	**92.2**
재직자 AI·DX 교육참여 만족도	점	94.5	91.2	92.2
지역주민 AI·DX 교육참여 만족도	점	97.5	91.2	92.2

○ 기준값 및 목푯값 설정 근거, 달성 계획 및 전략

기준값 및 목표값 설정 근거의 구체성 및 적극성		•기준값: 25학년도 AIDX 지역사회 재직자(지역민) 특강 결과 발췌 대학 / 구분 / 제목 / 만족도 / 환산 순천제일대 / 재직자 / 지역사회 간호사 AI 역량강화 교육 등 6건 / 4.7 / 97 순천제일대 / 지역민 / AIDX 교육 프로그램(직업교육 허브센터) 등 6건 / 4.8 / 98 조선이공대 / 재직자 / 지역 컨설턴트 DX 역량강화 단기 교육 등 1건 / 4.2 / 92 조선이공대 / 지역민 / AI활용 입문자 과정 등 4건 / 4.7 / 97 합계 / 4.60 / 96.00 •현재값: 기준값(96점)의 94% 적용 90.2점을 현재값으로 설정 •목표값: 현재값 90.2점 대비 1차년도 91.2점(101.1%), 2차년도 92.2점(102.2%) 목표값 설정
달성계획 및 전략	달성계획	•참여 대상의 교육참여 만족도의 정량 및 정성 결과 분석을 통한 환류 실시로 프로그램 만족도 제고 노력
	달성전략	•참여 대상의 의견을 반영한 프로그램 개발로 AIDX 만족도 제고 노력 •참여 대상의 발굴을 지속적 실시하여 지역사회 AIDX 역량강화 기여
기대효과	단기	•지역사회 재직자 및 지역주민 AIDX 교육 만족도 향상을 통해 직무연계 및 일상생활의 AIDX 역량강화로 지역사회 만족도 향상 기여
	중장기	•교육 만족도 향상으로 재직자 및 지역주민 참여가 확산되어 지역 및 국가가 요구하는 AIDX 역량 강화로 지방시대의 지역정주 및 지역경제 활성화 기여

2.2. 자율성과지표 설정 및 달성 목표

구분	지표명	단위	기준값 (현재값)	연차별 달성 목푯값		비고
				1차년도	2차년도	
자율성과지표 (2~4개)	① AI · DX 참여대상 역량성과 강화지수	지수	2.1	2.2	2.4	
	② 지역사회 · 산업체 AI · DX 역량 확산지수	지수	2.1	2.2	2.4	
	③ AI · DX 생태계 성과전이 지수	지수	19.4	50.0	60.0	

1 자율성과지표1: AI · DX 참여대상 역량성과강화 지수 (증빙 3-7)

지표명	기준값(현재값)	연차별 달성 목푯값	
		1차년도	2차년도
AI · DX 참여대상 역량강화지수	2.1	2.2	2.4

지표설정근거	지표선정이유	•AI · DX 참여 대상자들(재학생, 교직원, 산업체, 지역사회 등)의 역량 성과강화 통한 지역사회 디지털 전환 시대 기여
	과제와의 연계성	•교육 수요자별(재학생, 교직원, 지역주민 및 재직자) AI · DX 교육 성과관리 통한 체계적 교육지원 시스템 구축 및 AI · DX 역량관리 •직무중심 교육 전문대학 구성원(재학생, 교직원)의 AI · DX 역량강화로 지역산업체 우수 인재 지원 및 재직자(지역주민) AI · DX 역량강화로 지역 정주와 경제 활성화 기여 •대학-산업-지역 연계 기반 AI · DX 특화모델 성과 측정 지표 (필수요건 충족)
산출식		•산출식 1: 대상별 참여 프로그램 역량성과 배점(증빙) •산출식 2: 대상별 참여 프로그램 역량성과 인증지수 산출(증빙) •산출식 3: 대상별 참여 프로그램 역량성과 가중치 합계(1차년 현재값 설정)(증빙) (증빙 3-8)
세부산출내용		•(기준값) 혁신지원사업(22~24) 자율성과지표 3 비교과 인증제 비교과 프로그램 환산점수 2.1 적용(증빙) •(검사방법) (1) 참여 대상자별 산출식 1의 합계를 산출식 2로 지수화 (3) 전체 합계(Σ 참여 대상자별 지수합계(2) / 참여 대상자별 인원) (2) 참여 대상자별 지수×참여 대상자별 가중치 합계
현재값 및 목푯값 설정 근거의 구체성 및 적극성		•(현재값) 산출식 3 각 영역별 기준값(2.1)×가중치(재학생 0.4, 교직원/산업체/재직자 각 0.2) 합계인 2.1(지수)을 현재값으로 설정 •(목표값) 기준값 대비 1차년도 2.2 104.8% 향상, 2차년도 2.4 114.3% 달성 목표
달성계획 및 전략	달성계획	•AIDX 사업 프로그램 연중 계획서 작성(대내외 AIDX 사업 프로그램 적극 홍보(SNS 등 활용) •매달 AIDX 사업 프로그램 및 참여 대상자별 점검 통한 환류 조치 실시
	달성전략	•분기별 성과지표 달성 회의 통한 애로사항 및 달성율 점검 •성과지표 담당 선정 및 대학 TCGS 등 관리 플랫폼 통한 지속적 지표달성 관리 노력

기대성과 및 파급효과	•직업교육 중심 전문대 역량 활용하여 지역사회 맞춤형 AI 교육과정 개발·운영하여, AI 역량을 갖춘 전문기술인재 양성

대상	단기적 성과 및 파급효과	중장기적 성과 및 파급효과
재학생	교양, 전공, 비교과 등 AID 교육 통해 디지털 배지로 평생 관리	AI 역량 강화 통해 양질의 취업기회 확보 및 직무 AI 전문가 역할
교직원	AI 교수학습 역량강화 및 행정업무 AI적용 통한 효율 극대화 기여	AI 역량강화 및 빅데이터 축적으로 대학 위기관리 시스템 활용
산업체	지역 기업체 맞춤형 AI 교육 지원으로 AI 연계 통한 기업 활성화	산학협력 통한 AI 역량겸비 인재 확보 및 지역정주와 경제활성
지역사회	디지털 기초역량 강화로 삶의 질 향상 기대	AI 소단위 과정 이수로 디지털 배지 활용 대학진학(평생학습) 지원

2 자율성과지표2: 지역사회 · 산업체 AI · DX 역량 확산지수 (증빙 3-9)

지표명	기준값(현재값)	연차별 달성 목푯값	
		1차년도	2차년도
AI · DX 참여대상 역량강화지수	2.1	2.2	2.4

지표 설정 근거	지표선정이유	•지역주민 디지털 역량 강화로 삶의 질 향상 통한 만족도 제고와 지역 산업체 AIDX 역량 강화로 지역정주 및 경제활성화 기여
	과제와의 연계성	•비학위 모듈형 소단위 과정 등 개설로 온라인 등 다양한 학사 유연화 제도로서 지역사회 성인친화형 AI · DX 역량강화 •지역사회와 함께하는 AI · DX 프로그램 개발 및 참여 독려로 디지털 배지 연계하여 평생학습 및 재취업 연계 지원
산출식		•산출식 1: 지역사회 · 산업체 참여 프로그램 확산성과 배점(증빙) •산출식 2: 지역사회 · 산업체 참여 프로그램 확산성과 인증지수 산출(증빙) •산출식 3: 지역사회 · 산업체 참여 프로그램 확산성과 가중치 합계(증빙) ※권역 내: 전남 동중부권 및 광주권 내 (증빙 3-10)
세부산출내용		•(기준값) 기준모델: LINC3.0사업(22-24) 자율성과지표_산업체수요반영 산학역량 강화지수(증빙) •(기준값) 2.0 혁신지원사업(22~24) 자율성과지표 3 비교과 인증제 비교과 프로그램 환산점수 2.1 적용(증빙) •(검사방법) (1)참여 대상자별 산출식 1의 합계를 산출식 2로 지수화 (2)참여 대상자별 지수×참여 대상자별 가중치 합계 (3)전체 합계 Σ참여 대상자별(지역사회 권역 내/권역 외/산업체 권역 내/권역 외) 지수합계 / 참여대상자별(지역사회 권역 내/권역 외/산업체 권역 내/권역 외) 인원 }
현재값 및 목푯값 설정 근거의 구체성 및 적극성		•(현재값) 산출식 3_각 영역별 기준값(2.1)×가중치(산업체(권역내), 지역사회(권역내) 각 0.3, 산업체(권역외, 지역사회(권역외) 각 0.2,) 합계인 2.1(지수)을 현재값으로 설정 •(목표값) 기준값 대비 1차년도 2.2 104.8% 향상, 2차년도 2.4 114.3% 달성 목표
달성 계획 및 전략	달성계획	•지역사회 · 산업체 AIDX 사업 프로그램 연중 계획서 작성 - 대내외 AIDX 사업 프로그램 적극 홍보(SNS 등 활용) - 지역사회 · 산업체 AIDX 사업 프로그램 참가대상 모집 활동(권역 내외) •매달 AIDX 사업 프로그램 및 참여 대상자별 점검 통한 환류 조치 실시
	달성전략	•분기별 성과지표 달성 회의 통한 애로사항 및 달성율 점검 •성과지표 담당 선정 및 대학 TCGS 등 관리 플랫폼 통한 지속적 지표달성 관리 노력
기대성과 및 파급효과		•지역주민 디지털 역량 강화로 삶의 질 향상 통한 만족도 제고 •지역 산업체 AI · DX 역량 강화로 지역정주 및 경제활성화 기여

대상	단기적 성과 및 파급효과	중장기적 성과 및 파급효과
산업체	산업수요 대응한 다양한 AI 연계 산학협력으로 산학협력 강화기여	산학협력 통한 AI 역량겸비한 인재 확보 및 지역정주와 경제활성
지역사회	지역사회와 함께하는 AIDX 프로그램 개발 및 참여 독려로 디지털 전환 사대 확산	다양한 참여 성과를 디지털 배지 연계하여 평생학습 및 재취업 연계 지원

3 자율성과지표3: AI · DX 생태계 성과전이 지수 (증빙 3-11)

지표명	기준값(현재값)	연차별 달성 목푯값	
		1차년도	2차년도
AI · DX 생태계 성과전이 지수	19.4	50.0	60.0

지표 설정 근거	지표선정이유	• 디지털 전환 가속화에 따라 산업현장에서 요구하는 AI · DX 융합 실무형 인재 양성 필요 • 전문대학은 단순 교육기관이 아닌 지역 AI · DX 직업기술 혁신 거점(Hub) 역할 수행 필요 • AI · DX 교육 참여 중심의 기존 지표를 넘어 **성과 전이**(취업, 직무적용, 산업활용)까지 반영하는 통합성과지표 필요
	과제와의 연계성	• 全 전공 대상 AI 기초-전공연계(X+AI) 교육성과 반영 • 지역 산업체 및 지역민 대상 교육 확산을 통한 디지털 전환 및 정주형 인재 양성 기여 • 대학-산업-지역 연계 기반 AI · DX 특화모델 성과 측정 지표 (필수요건 충족)
산출식		• 산출식 1: 영역별 성과요소 점수 산출(증빙) (증빙 3-12)
세부산출내용		• 영역별 성과요소 달성도 산출(대상별 가중치 적용), 영역별 배점 합산 <최종 산식> Σ(영역별 성과요소 점수) - 영역별 성과요소 점수 = 목표 대비 달성도에 따른 구간 배점 - 목표 대비 달성도 = (달성 인원/목표 인원)×100 (달성인원 산출 시 대상별 가중치 적용)
현재값 및 목푯값 설정 근거의 구체성 및 적극성		• 현재값 및 목푯값[명](증빙) • 기준값(현재값)은 1차년도 목표대비 계산 값을 기입 (증빙 3-12)
달성 계획 및 전략	달성계획	•AI 교육 인프라(학습진단 시스템 등) 구축 •교과-비교과-산학-평생교육 통합 운영 •디지털 배지 기반 학습성과 관리 체계 구축 •분기별 성과관리 및 환류 체계 운영
	달성전략	•전체학과 전공 대상 AI 기초-전공연계 교육 의무화 •산업체 참여형 프로젝트(PBL, 코티칭) 확대 •교직원 AI 활용역량 강화 및 평가 반영 •지역민 대상 모듈형 · 야간 · 온라인 교육 확대
기대성과 및 파급효과		•AI 기초-전공연계-산업적용으로 이어지는 AIDX 직업기술 혁신 인재 양성 체계 구축 •대학을 중심으로 산업체 및 지역사회와 연계된 AI · DX 교육-활용 생태계 확산 •디지털 배지 기반 학습성과 관리로 평생학습 및 역량 인증 체계 정착

성과 및 파급효과	지역 산업생태계 임팩트
• AI 기초-전공연계(X+AI) 교육 이수 확대 • 프로젝트 기반 실습(PBL) 및 디지털 배지 기반 역량관리 체계 구축 • AI 직무 기반 취업률 및 직무적합도 향상	• 지역 산업 수요 기반 실무형 인재 공급 확대 • 지역기업 취업 및 정주율 증가로 지역 인재 유출 방지 • 지역 전략산업(AI · 제조 · 문화콘텐츠 등) 인력 기반 강화

3. 성과 공유·확산 방안

3.1. 성과관리 계획

1 대학 자체성과관리 계획

▢ 핵심역량 결합 및 역할 세분화, 연합형 하이브리드 성과관리(PDCA) 모델 운영

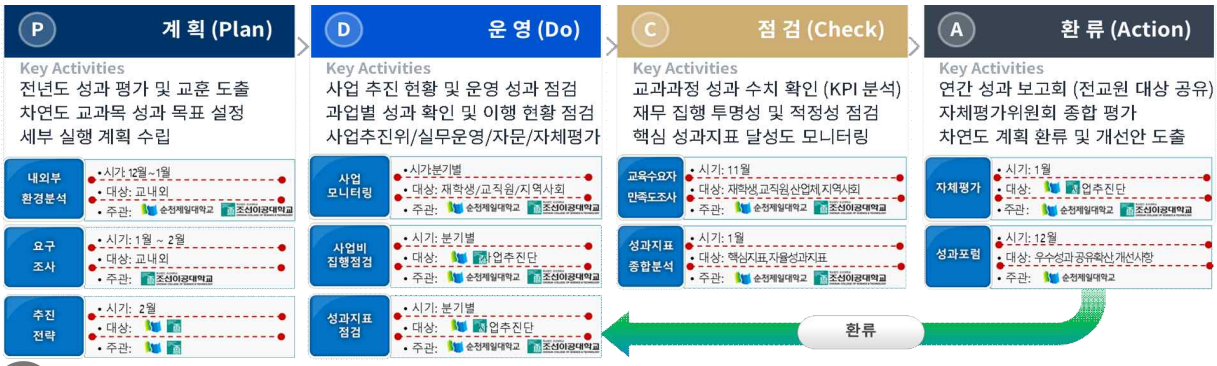

2 사업비 집행 가이드 라인 계획

▢ 예산관리 시스템 도입 및 예산집행 점검 주기를 통한 실시간 관리

○ 실시간 예산관리 시스템(주관대학 운영)

항목	내용
시스템	대학 통합 재정시스템 (AID 사업 계정 별도 관리)
모니터링	비목별 집행률 실시간 확인, 월별 집행 계획 대비 실적 비교
경보 체계	집행률 80% 미만 시 자동 알림, 집행률 120% 초과 시 예산 조정
보고	월별 예산 집행 보고서 (AI·DX 사업추진위원회 제출)

○ 예산집행 점검 주기(주관대학 운영)

주기	점검 주체	점검 내용	주기	점검 주체	점검 내용
주간	AI·DX교육센터 행정지원팀	주간 집행 내역 정리	분기	대학예산 회계팀	집행 적정성, 목적 외 사용 점검
월간	산학협력처 예산팀	비목별 집행률, 이월 검토	반기	외부 회계법인	중간 회계 감사

3 연합형의 타당성·연계가능성·적정성 방안

관리	타당성	연계가능성	적정성
성과	주관대학+참여대학 역할 분담 기반 공동 관리 구조로 타당	순천제일대(운영·확산) + 조선이공대 (기술·산학) 성과 통합 관리 가능	단일대학 대비 효율성과 시너지 확보 측면에서 매우 적정
예산	집행률, 계획 대비 실적 비교 등 관리 체계 명확	사업추진위원회를 통한 성과관리체계와 연계된 재정 운영	실시간 관리 시스템 도입으로 운영 효율성 확보

3.2. 성과 공유·확산 계획

1 연합형의 성과 공유·확산 계획

▢ 보유자원을 활용한 AI·DX 특화모델 발전 전략을 통한 협력 연계 방안

구분	순천제일대학교	조선이공대학교
인적 물적 자원	▣ [지역·산업 실무 융합 허브] 특화 자원 ○ 융합 교육과정 - 전교생 AI 리터러시 의무화 및 선행 교육 도입 - 지역 산업(철강·이차전지) 맞춤 실무 실습 트랙 ○ 첨단 인프라 - 대면·비대면 통합 강의실(iStudio, HyFlex) 및 메타포트 디지털 트윈 구축 - RISE 기반 디지털 AI 캠퍼스 JETA 플랫폼 가동 ○ 인적 자원 - 교육혁신원 운영을 통한 AI전문인력 확충 및 디지털 대전환 업무 수행 - 전담 AI 가이드 교직원 및 현장 매칭 산업체 전문가풀	▣ [코어 기술 딥테크 허브] 핵심 자원 ○ 융합 교육과정 - 머신러닝/인지형 영상(CV)/자연어(NLP) 딥러닝 트랙 - AI·SW학부 중심 실무형 소프트웨어 원천 기술 양성 ○ 첨단 인프라 - MATE(산학협력) & 광주 별누리(STAR NURi) 플랫폼 완비 - 서버 암호 및 3D/IoT 지원 초고성능 AI 렌더링 서버랩 ○ 인적 자원 - 교육혁신원 운영을 통한 AI전문인력 확충 및 디지털 대전환 업무 수행 - AI 알고리즘 최적화 및 신호/언어처리 특화 핵심 교수진
공유 확산	▢ **성과 홍보 확산 방안 (공동)** (증빙 3-13) ○ 온 오프라인 홍보 채널 운영 ▢ **지속가능성 확보 전략 방안 (공동)** ○ 사업 종료 후에도 성과 지속 발전 위한 채널 운영(양 대학 동시 운영)	▢ **대학 간 자원 공유·확산 방안 (공동)** ○ 전남광주 통합특별시 전문대학 AI 교육협의체 구성(양 대학 공동 운영) ▢ **AIDX 특화모델 외부 확산 전략 방안 (공동)** ○ 4단계 확산 방안(양 대학 공동 운영) ○ 구체적 확산 방안(양 대학 공동 운영)

2 연합형의 타당성·연계가능성·적정성 방안

타당성	연계가능성	적정성
인적·물적 자원 통합 활용 기반의 협력형 확산 구조로 타당	순천제일대(지역·확산)+조선이공대(기술·딥테크) 상호보완 구조로 교육, 산학 및 정책 성과와 연계확산 가능	조직 정규화 및 제도화로 사업 후에도 안정적 지속 가능

Ⅳ. 재정집행 계획

1. 재정투자 및 예산집행 계획

1.1. 대학의 AI·DX 재정투자 전략

< 재정투자 실적 및 계획 도표 >

(단위: 백만원)

<table>
<tr><th>대상
영역</th><th colspan="3">재학생</th><th colspan="2">지역주민 및 재직자</th><th>계</th></tr>
<tr><td rowspan="3">인프라 및 추진체계</td><td>혁신지원 (344)</td><td>신산업 특화(9)</td><td>RISE (6)</td><td colspan="2">RISE (1)</td><td rowspan="3">1,706</td></tr>
<tr><td colspan="3">AID 전환 (300)</td><td rowspan="2">부트사업(82)</td><td rowspan="2">첨단혁신융합(300)</td></tr>
<tr><td colspan="2">부트사업(50)</td><td>첨단혁신융합(614)</td></tr>
<tr><td rowspan="3">교육과정 개발·운영</td><td>혁신지원(150)</td><td>신산업특화(15)</td><td>RISE (42)</td><td colspan="2">RISE (243)</td><td rowspan="3">1,988</td></tr>
<tr><td colspan="3">AID 전환 (320)</td><td colspan="2">AID 전환 (40)</td></tr>
<tr><td colspan="2">부트사업(900)</td><td>첨단혁신융합(226)</td><td colspan="2">부트사업 (52)</td></tr>
<tr><td rowspan="3">교수학습 혁신</td><td colspan="3">혁신지원 (225)</td><td colspan="2" rowspan="3">부트사업(50)</td><td rowspan="3">865</td></tr>
<tr><td colspan="3">AID 전환 (100)</td></tr>
<tr><td colspan="2">부트사업(250)</td><td>첨단혁신융합(240)</td></tr>
<tr><td rowspan="3">교직원 역량강화</td><td colspan="2">혁신지원(153)</td><td>RISE(28)</td><td colspan="2" rowspan="3">부트사업(20)</td><td rowspan="3">371</td></tr>
<tr><td colspan="3">AID 전환 (100)</td></tr>
<tr><td colspan="3">부트사업 (70)</td></tr>
<tr><td rowspan="3">교육환경 개선</td><td>혁신지원 (295)</td><td>신산업특화 (1,041)</td><td>RISE (1,011)</td><td colspan="2" rowspan="2">AID 전환 (160)</td><td rowspan="3">3,647</td></tr>
<tr><td colspan="3">AID 전환 (440)</td></tr>
<tr><td colspan="2">부트사업(400)</td><td>첨단혁신융합(200)</td><td colspan="2">부트사업 (100)</td></tr>
<tr><td rowspan="4">산학연계 활동</td><td>혁신지원(93)</td><td>신산업특화(15)</td><td>RISE (26)</td><td>대학일자리센터 15)</td><td>스마트제조사업 (29)</td><td rowspan="4">546.7</td></tr>
<tr><td colspan="3">AID 전환 (100)</td><td>순천시사업(9)</td><td>RISE (23.7)</td><td>취업패키지(3)</td></tr>
<tr><td colspan="2" rowspan="2">부트사업(100)</td><td rowspan="2">첨단혁신융합(55)</td><td colspan="2">AID 전환 (40)</td></tr>
<tr><td>부트사업(62)</td><td>첨단혁신융합(20)</td></tr>
<tr><td>계</td><td colspan="3">7,918</td><td colspan="3">1,205.7</td><td></td></tr>
</table>

< 연차별 AI·DX 예산 투입 계획 >

(단위: 백만원)

구분			인프라 및 체계	교육과정 개발·운영	교수학습, 역량강화	교육환경, 산학연계	비율
’25년 (실적)	교육부	디지털 전환	120.9	40.8	83.3	73.0	11.8%
		혁신지원	34.0	22.6	43.1	53.4	5.7%
		RISE	2.1	40.4	9.4	368.9	15.6%
		신산업 특화선도	3.0	5.0	0	352.0	13.4%
		대학일자리플러스센터	0	0	0	5.0	0.2%
		스마트제조사업	0	0	0	9.7	0.4%
		부트사업	-	-	-	-	0.0%
		첨단분야혁신융합	514.0	80.0	120.0	207.0	34.2%
	타부처		0	0	0	1	0.0%
	지자체		0	0	0	3.0	0.1%
	자체재원		-	-	-	500.0	18.6%
’25년 소계			674	188.8	255.8	1,573	100%
’26년 (계획)	교육부	AID 전환	150	180	100	370	22.4%
		혁신지원	154.9	63.4	126.4	126.4	13.2%
		RISE	2.1	40.4	9.4	368.9	11.8%
		신산업 특화선도	3.0	5.0	0	352.0	10.1%
		대학일자리플러스센터	0	0	0	5.0	0.1%
		스마트제조사업	0	0	0	9.7	0.3%
		부트사업	66	476	195	331	29.9%

		첨단분야혁신융합	400.0	146.0	120.0	68.0	20.5%
	타부처		0		0	1	0%
	지자체		0	0	0	3.0	0.1%
	자체재원		-	-	-	500.0	14.0%
' 26년 소계			**776**	**910.8**	**550.8**	**2,135**	**100%**
' 27년 (계획)	교육부	AID 전환	150	180	100	370	28.2%
		혁신지원	154.9	63.4	126.4	126.4	16.6%
		RISE	2.1	40.4	9.4	368.9	14.8%
		신산업 특화선도	3.0	5.0	0	352.0	12.7%
		대학일자리플러스센터	0	0	0	5.0	0.2%
		스마트제조사업	0	0	0	9.7	0.3%
		부트사업	66	476	195	331	37.6%
		첨단분야혁신융합	-	-	-	-	0.0%%
	타부처		0	0	0	1	0.0%
	지자체		0	0	0	3.0	0.1%
	자체재원					500.0	17.6%
' 27년 소계			**376**	**764.8**	**430.8**	**2,067**	**100%**
' 25~' 27년 합계			**1,526**	**1,504.4**	**1,037.4**	**5,035**	

1.2. AID 전환 중점 전문대학 지원사업 재정투자 및 집행 계획

연계 프로그램 (AID 전환 사업 기준)	타 재정지원사업		
	사업명	연계내용 및 재정지원사업별 역할분담	투입예산
인프라 및 추진체계	혁신지원사업	학술엑스포 AIDX 경진대회 운영	10백만원
	신산업특화	산학협력 거버넌스(테크니션스쿨) 및 인프라 구축・운영	10백만원
	RISE사업	(D-1) 디지털 트윈 연관단체(협의회) 구축 운영협의회	5백만원
	부트사업	Express Hub Lab. 구축 및 운영	66백만원
	첨단혁신융합	교육 인프라 및 체계 구축・운영(반도체공정실험실 구축 외)	514백만원
교육과정 개발·운영	혁신지원사업	AI 연계 전공 및 교양 교육과정 개발(개편) 관련 DX 콘텐츠 구축	128백만원
	신산업특화	전공융합과정 학사제도 개발・운영	10백만원
	RISE사업	(G-2) 캡스톤디자인 AI프로그램(Canva, Vrew) 활용 교육	20백만원
		(G-3) AI연계 미래비전 특강	3백만원
		(R-2) AI・이차전지 융합기술 현장견학	10백만원
		(A-1) 직업교육 AIDX 교육 기초 및 심화 프로그램	10백만원
		(A-2) AI활용 콘텐츠 제작 프로그램	10백만원
		(D-1) AI활용 직무연계 영상 컨텐츠 제작 교육	10백만원
		(D-2) AI활용 기초교양 프로그램 개발	10백만원
	부트사업	전문기술 및 소프트웨어 활용, 교육과정 개발・개편 및 프로그램 운영비	476백만원
	첨단혁신융합	교육과정 개발 및 운영비(반도체 공정 교육프로그램, VR/XR/PC 기반 반도체 공정 장비 실습 프로그램 외)	80백만원
교수학습 혁신 및 교직원 역량강화	혁신지원사업	AI 연계 교직원 교육역량 강화 프로그램(AI/교수매체 플랫폼 등) 운영	70백만원
	RISE사업	(G-2) AI・데이터 기반 교육(Hybrid3.0) 활용 교직원 직무연수	10백만원
		(R-2) AICE Basic 과정 교직원 직무연수	16백만원
	부트사업	교원 역량강화 프로젝트 운영, 학습역량 강화 프로그램 운영	195백만원
	첨단혁신융합	교원 연구 지원	120백만원
교육환경 개선 및 산학연계 방안	혁신지원사업	AI 연계 온라인 취업 솔루션 프로그램 운영	60백만원
	신산업특화	AIDX 연계 지역특화의 [LiB-rCS] 디지털 기반 교육환경 구축	700백만원
	RISE사업	(D-1) 지역사회 디지털 트윈 지원 교육환경 구축	30백만원
		(G-2) AIDX 연계 하이플렉스 강의실 구축	650백만원
		(G-3) 교육 자료 제작을 위한 생성형 AI 활용 방법 탐구	10백만원
		(D-1) 지역 문제 해결 위한 산학연계 디지털 트윈 제작 교육	110백만원
	부트사업	연구시설 및 장비 구입, 유지비	331백만원
	첨단혁신융합	강의실 실습실 구축(반도체회로실험실, 반도체공정실험실) 외	207백만원

1.2.1. 총 사업비 구성

공 공동 주 주관대학 참 참여대학 연 연계 영역 (단위: 백만원, %)

영역	과제	세부과제	1차년도 ('26.5~'27.2)		2차년도 ('27.3~'28.2)		합 계		타 사업 연계 여부	연계 영역
			금액	비율	금액	비율	금액	비율		
① 인프라 및 추진 체계	1. AID 전환 전담 조직 설치	1.1 센터 신설 및 인력 배치	0	0	0	0	0	0		
		1.2 컨소시엄 협력 거버넌스	0	0	0	0	0	0		
		소계	0	0	0	0	0	0		
	2. 디지털 교육 시스템 구축	2.1공Learn+AI 플랫폼 구축	50	5	20	2	70	3.5	혁신	
		2.2주학습성과관리 플랫폼 연동	30	3	20	2	50	2.5	혁신	
		2.3공클라우드 인프라 구축	65	6.5	55	5.5	120	6	혁신	
		소계	145	14.5	95	9.5	240	12		
	3. 학사·인사·제도 정비	3.1참학칙·규정·학사제도 개선	5	0.5	5	0.5	10	0.5		
		3.2연전담교직원 확보 및 인센티브	0	0	0	0	0	0		⑧
		소계	5	0.5	5	0.5	10	0.5		
소계			150	15	100	10	250	12.5		
② 교육과정 개발·운영	1. AI·DX 교육과정 운영체제 구축	1.1 공교육과정 개발 전담 TF 구성 및 운영	3	0.3	3	0.3	6	0.3		
		1.2공X+AI 교과목 표준 메뉴얼 개발	4	0.4	4	0.4	8	0.4		
		1.3공성과관리(CQI) 체계 구축 및 운영	3	0.3	3	0.3	6	0.3		
		소계	10	1	10	1	20	1		
	2. 교양·전공 교과목 개발·운영	2.1주AI 교양 교과목 개발	10	1	10	1	20	1		
		2.2주X-AI 전공 교과목 개발	15	1.5	15	1.5	30	1.5		
		2.3주계열별 X-AI 융합 교과목 개발	10	1	10	1	20	1		
		2.4주재학생 비교과 프로그램 개발	5	0.5	5	0.5	10	0.5		
		2.6참WAVE-X AI 교육과정 개발·운영	40	4	40	4	80	4		
		2.7참지자체 및 산업 특화 재직자·지역주민 AI 직무 단기 과정 개발·운영	40	4	40	4	80	4		
		소계	120	12	120	12	240	12		
	3. 성인학습자 교육과정 운영·지원	3.1주재직자 AI 역량 강화 과정 개발	5	0.5	5	0.5	10	0.5		
		3.2주X+AI 융합 직무특화 과정 운영	5	0.5	5	0.5	10	0.5		
		3.3주지역주민 AI 역량 강화 과정 개발	5	0.5	5	0.5	10	0.5		
		3.4주직업전환 학습 및 진로연계 지원	5	0.5	5	0.5	10	0.5		
		소계	20	2	20	2	40	2		
소계			150	15	150	15	300	15		
③ 학습성과 관리	1.AI 역량 인증 체계 구축	1.1공디지털 배지 체계 구축	20	2	20	2	40	2		①
		1.2공나노·마이크로디그리 인증체계 구축	5	0.5	5	0.5	10	0.5		
		소계	25	2.5	25	2.5	50	2.5		
	2.AI 학습성과 분석 및 관리	2.1공 Learn+AI 플랫폼 구축	0	0	0	0	0	0		①
		2.2주학습성과관리 플랫폼 개발	0	0	0	0	0	0		①
		소계	0	0	0	0	0	0		
	3.학습성과 연계 진로·취업	3.1주학습성과관리(포트폴리오) 관리	0	0	0	0	0	0		①
		3.2주진로·취업 AI 컨설팅 지원	5	0.5	5	0.5	10	0.5		
		소계	5	0.5	5	0.5	10	0.5		
소계			30	3	30	3	60	3		
④ 교수학습 혁신	1. AI-Native 교수법 모델 개발	1.1주AI-Native 교수법 모델 개발	5	0.5	0	0	5	0.3		
		1.2주AI 활용 수업설계 가이드북 개발	5	0.5	0	0	5	0.3		
		소계	10	1	0	0	10	0.5		
	2. 교원 AI 역량 강화 및 구축	2.1주AI-Native 교수법 연수	10	1	5	0.5	15	0.8		
		2.2주AI-Native연수(심화) 외부 연수	10	1	10	1	20	1		
		2.3주AI 교수법 컨설팅 지원	5	0.5	10	1	15	0.8		
		소계	25	2.5	25	2.5	50	2.5		
	3. 교수학습 혁신 성과 확산	3.1주AI기반 수업 경진대회	5	0.5	5	0.5	10	0.5		
		3.2주AI 교수법 포럼·워크숍	5	0.5	10	1	15	0.8		
		3.3참AI 전공 교수진 공동 PBL·코칭 운영	5	0.5	5	0.5	10	0.5		
		소계	15	1.5	20	2	35	1.8		
소계			50	5	45	4.5	95	4.8		

⑤ 교직원 역량 강화	1. 교직원 AI 활용 역량 연수	1.1공[교원] AI 연수	10	1	5	0.5	15	0.8		
		1.2주[[교원] 전문가 과정 연수	10	1	10	1	20	1		
		1.3공[직원]행정직원 AI 활용 역량 강화	15	1.5	10	1	25	1.3		
		1.4참산업체 전문가 특강 및 코티칭 역량 강화연수	15	1.5	15	1.5	30	1.5		
		소계	50	5	40	4	90	4.5		
	2. AI 인력 확보 및 인센티브 지원	2.1공전담교직원 확보 및 인센티브	0	0	0	0	0	0		⑧
	소계		0	0	0	0	0	0		
소계			50	5	40	4	90	4.5		
⑥ 교육환경 개선	1. AI 전용 실습실 구축	1.1주AI General Lab. 구축(기초교육)	80	8	0	0	80	4	RISE	
		1.2주AI 유아발달 교실 구축	30	3	0	0	30	1.5	RISE	
		1.3주AI 융합 실습실 구축	0	0	55	5.5	55	2.8	RISE	
		1.4주AI Makers Lab. 구축(프로젝트)	0	0	70	7	70	3.5	RISE	
		1.5참WAVE Lab. 구축	60	6	60	6	120	6		
		1.6참광주 AI 집적단지 인프라 연계 실험·실습 장비 고도화	80	8	80	8	160	8		
		소계	250	25	265	26.5	515	25.8		
	2. 물리적 인프라 강화	2.1주고밀도 무선 네트워크 구축	20	2	20	2	40	2	RISE	
		2.2주HyFlex 강의실 고도화	15	1.5	15	1.5	30	1.5	RISE	
		소계	35	3.5	35	3.5	70	3.5		
	3. 성인친화형 교육환경 개선	3.1주AID 평생학습 전용 실습실 구축(60석)	15	1.5	20	2	35	1.8	RISE	
		3.2주AI 기반 학습·상담 체계 구축	0	0	0	0	0	0		
		소계	15	1.5	20	2	35	1.8		
소계			300	30	320	32	620	31		
⑦ 산학 연계	1. 산학협력	1.1공지자체·기업 MOU 체결	10	1	10	1	20	1		
		1.2공AI 멘토풀 구성 및 운영	10	1	10	1	20	1		
		소계	20	2	20	2	40	2		
	2. 산학협력 연계 교육	2.1주산학공동학기제(Co-op) 개발	10	1	10	1	20	1		
		2.2공X+AI 교과목 코티칭 운영	10	1	10	1	20	1		
		2.3공AI 융합 캡스톤 디자인 지원	30	3	30	3	60	3		
		소계	50	5	50	5	100	5		
소계			70	7	70	7	140	7		
⑧ 그 밖의 사업 관리 및 운영	사업 운영·관리	1.1공인건비	125	12.5	140	14	265	13.3	혁신	
		1.2주장학금	15	1.5	15	1.5	30	1.5	혁신	
		1.3주사업운영비	30	3	60	6	90	4.5		
		1.4공간접비	30	3	30	3	60	3		
소계			200	20	245	24.5	445	22.3		
합 계			1,000	100%	1,000	100%	2,000	100%		

1.2.2. 1차년도(2026년) 비목별 집행 계획

구 분	세 부 내 역	금액(백만원)	비율(%)
인 건 비	⑧(전담인력1) 2,500,000×1명×10개월=25,000,000	25	2.5
	⑧(전담인력2] 3,500,000×2명×10개월=70,000,000㊟	70	7
	⑧(사업참여 교직원 인센티브) 27,000,000	27	2.7
	⑧(사업관리운영 수당) 300,000×1명(단장)×10개월=3,000,000	3	0.3
	소 계	125	12.5
장 학 금	⑧(장학금) AI인재 육성 장학금 15,000,000	15	1.5
	소 계	15	1.5
교육·연구 프로그램 개발·운영비	①(Learn+AI 플랫폼 구축) 50,000,000×1건=50,000,000 (신규 구축)	50	5
	①(학습성과관리 플랫폼 연동) 30,000,000×1건=30,000,000 (기존 TCGS 연동)	30	3
	①(클라우드 인프라 구축) 65,000,000×1건=65,000,000 (컨소시엄 대학 공동)	65	6.5
	①(학사제도 개선) 5,000,000×1건=5,000,000 (참여대학)	5	0.5
	②(교육과정 개발 전담 TF 구성 및 운영) 3,000,000(회의비, 재료비 등)	3	0.3
	②(X+AI 교과목 표준 메뉴얼 개발) 4,000,000×1회=4,000,000	4	0.4
	②(성과관리(CQI) 체계 구축 및 운영) 3,000,000×1회=3,000,000	3	0.3
	②(AI 교양 교과목 개발) 교과목 개발 500,000×4개=2,000,000, 교재개발 2,000,000×4건=8,000,000	10	1
	②(X+AI 전공 교과목 개발) 500,000×30개=15,000,000	15	1.5
	②(계열별 X-AI 융합 교과목 개발) 500,000×20개=10,000,000	10	1
	②(재학생 비교과 프로그램 개발) 1,000,000×5회=5,000,000	5	0.5
	②(WAVE-X AI 교육과정 개발·운영) 2,000,000×20개=40,000,000	40	4
	②(지자체 및 산업 특화 재직자·지역주민 AI 직무 단기 과정 개발·운영) 2,000,000×20개=40,000,000	40	4
	②(재직자 AI 역량 강화 과정 개발) 1,000,000×5회=5,000,000	5	0.5
	②(X+AI 융합 직무특화 과정 운영) 1,000,000×5회=5,000,000	5	0.5
	②(지역주민 AI 역량 강화 과정 개발) 1,000,000×5회=5,000,000	5	0.5
	②(직업전환 학습 및 진로연계 지원) 1,000,000×5회=5,000,000	5	0.5
	③(디지털 배지 체계 구축) 20,000,000×1회=20,000,000	20	2
	③(나노·마이크로디그리 인증체계 구축) 5,000,000×1회=5,000,000	5	0.5
	③(진로·취업 AI 컨설팅 지원) 1,000,000×5회=5,000,000	5	0.5
	④(AI-Native 교수법 연수) 2,000 000×5회=10,000,000	10	1
	④(AI 활용 수업설계 가이드북 개발) 5,000,000×1회=5,000,000	5	0.5
	④(AI-Native 교수법 모델 개발) 5,000,000×1회=5,000,000	5	0.5
	④(AI-Native연수(심화) 외부 연수)2,000,000×5회=10,000,000	10	1
	④(AI 교수법 컨설팅 지원) 1,000,000×5회=5,000,000	5	0.5
	④(AI기반 수업 경진대회) 2,500,000×2회=5,000,000	5	0.5
	④(AI 교수법 포럼·워크숍)5,000,000×1회=5,000,000	5	0.5
	④(AI 전공 교수진 공동 PBL·코칭 운영) 2,500,000×2회=5,000,000㊟	5	0.5
	⑤([교원] AI 연수) 2,000,000×5회=10,000,000	10	1
	⑤([교원] 전문가 과정 연수) 2,000,000×5회=10,000,000	10	1
	⑤(직원]행정직원 AI 활용 역량 강화) 2,500,000×6회=15,000,000	15	1.5
	⑤(산업체 전문가 특강 및 코티칭 역량 강화연수) 7,500,000×2회=15,000,000	15	1.5
	⑤(전담교직원 확보 및 인센티브)	0	0
	⑥(지자체·기업 MOU 체결) 100,000×100개=10,000,000	10	1
	⑥(AI 멘토풀 구성 및 운영) 500,000×20인=10,000,000	10	1

구 분	세 부 내 역	금액(백만원)	비율(%)
	⑥(산학공동학기제(Co-op) 개발) 1,000,000×10개 = 10,000,000	10	1
	⑥(X+AI 교과목 코티칭 운영) 500,000×20교과목=10,000,000	10	1
	⑥(AI 융합 캡스톤 디자인 지원) 1,500,000×20팀=30,000,000	30	3
	소 계	500	50
교육·연구 환경개선비	⑥(AI General Lab. 구축(기초교육)) 40,000,000×2실=80,000,000	80	8
	⑥(AI 유아발달 교실 구축) 30,000,000×1실=30,000,000	30	3
	⑥(AID 평생학습 전용 실습실 구축) 30석 15,000,000×1실=15,000,000	15	1.5
	소 계	125	12.5
실험·실습장비 및 기자재 구입·운영비	⑥(WAVE Lab. 실습 Hub) GPU워크스테이션 3,000,000×20대=60,000,000	60	6
	⑥(광주 AI 집적단지 인프라 연계 실험·실습 장비 고도화) GPU워크스테이션,VR/XR장비: 80,000,000	80	8
	⑥(고밀도 무선 네트워크 구축) WiFi 6E, 10G L2 스위치 세트 2,000,000×10개소=20,000,000	20	2
	⑥(HyFlex 강의실 고도화) AI강의보조시스템 15,000,000×1식=15,000,000	15	1.5
	소 계	175	17.5
그 밖의 사업운영 경비	⑧[사업운영비] 30,000,000(성과공유회, 자료제작, 홍보, 협의회비, 외부위원 회의수당 등)	30	3
	소 계	30	3
간접비 (5% 이내)	⑧(간접비) (5%) 30,000,000	30	3
	소 계	30	3
합 계		1,000	100

1.2.3. 1차년도(2026년) 사업비 구성

(단위: 백만원)

영역	과제		세부과제		세부내역 (비목별)		
	항목	예산	항목	예산	비목명	예산	산출내역
인프라 및 추진 체계	AID 전환 전담 조직 설치	0	센터 신설 및 인력 배치	0	-	0	-
			컨소시엄 협력 거버넌스	0	-	0	-
	디지털 교육 시스템 구축	145	Learn+AI 플랫폼 구축	50	교육·연구 프로그램 개발·운영비	50	50,000,000×1건=50,000,000
			학습성과관리 플랫폼 연동	30	교육·연구 프로그램 개발·운영비	30	30,000,000×1건=30,000,000
			클라우드 인프라 구축	65	교육·연구 프로그램 개발·운영비	65	65,000,000×1건=65,000,000
	학사·인사·제도 정비	5	학칙·규정·학사제도 개선	5	교육·연구 프로그램 개발·운영비	5	5,000,000×1건=5,000,000
			전담교직원 확보 및 인센티브	0	-	0	-
인프라 및 추진체계 소계						150	
교육 과정 개발·운영	AI·DX 교육과정 운영체제 구축	10	교육과정 개발 전담 TF 구성	3	교육·연구 프로그램 개발·운영비	3	3,000,000×1회=3,000,000
			X+AI 교과목 표준 메뉴얼 개발 및 운영	4	교육·연구 프로그램 개발·운영비	4	4,000,000×1회=4,000,000
			성과관리(CQI) 체계 구축 및 운영	3	교육·연구 프로그램 개발·운영비	3	3,000,000×1회=3,000,000
	교양·전공 교과목 개발·운영	120	AI 교양 교과목 개발	10	교육·연구 프로그램 개발·운영비	10	교과목 500,000×4개=2,000,000 교재 2,000,000×4건=8,000,000
			X-AI 전공 교과목 개발	15	교육·연구 프로그램 개발·운영비	15	500,000×30개=15,000,000
			계열별 X-AI 융합 교과목 개발	10	교육·연구 프로그램 개발·운영비	10	500,000×20개=10,000,000
			재학생 비교과 프로그램 개발	5	교육·연구 프로그램 개발·운영비	5	1,000,000×5회=5,000,000
			WAVE-X AI 교육과정 개발·운영	40	교육·연구 프로그램 개발·운영비	40	2,000,000×20개(학과)=40,000,000
			지자체 및 산업 특화 재직자·지역주민 AI 직무 단기 과정 개발·운영	40	교육·연구 프로그램 개발·운영비	40	2,000,000×20개=40,000,000
	성인학습자 교육과정 운영·지원	20	재직자 AI 역량 강화 과정 개발	5	교육·연구 프로그램 개발·운영비	5	1,000,000×5회=5,000,000
			X+AI 융합 직무특화 과정 운영	5	교육·연구 프로그램 개발·운영비	5	1,000,000×5회=5,000,000
			지역주민 AI 역량 강화 과정 개발	5	교육·연구 프로그램 개발·운영비	5	1,000,000×5회=5,000,000
			직업전환 학습 및 진로연계 지원	5	교육·연구 프로그램 개발·운영비	5	1,000,000×5회=5,000,000
교육과정 개발·운영 소계						150	

학습 성과 관리	AI 역량 인증 체계 구축	25	디지털 배지 체계 구축	20	교육 · 연구 프로그램 개발 · 운영비	20	20,000,000×1회=20,000,000
			나노 · 마이크로디그리 인증체계 구축	5	교육 · 연구 프로그램 개발 · 운영비	5	5,000,000×1회=5,000,000
	학습성과 연계 진로 · 취업	5	진로 · 취업 AI 컨설팅 지원	5	교육 · 연구 프로그램 개발 · 운영비	5	1,000,000×5회=5,000,000
학습성과관리 소계						30	
교수 학습 혁신	AI-Native 교수법 모델 개발	10	AI-Native 교수법 모델 개발	5	교육 · 연구 프로그램 개발 · 운영비	50	2,000 000×5회=10,000,000
			AI 활용 수업설계 가이드북 개발	5	교육 · 연구 프로그램 개발 · 운영비		5,000,000×1회=5,000,000
	교원 AI 역량 강화 및 구축	25	AI-Native 교수법 연수	10	교육 · 연구 프로그램 개발 · 운영비		5,000,000×1회=5,000,000
			AI-Native연수(심화) 외부 연수	10	교육 · 연구 프로그램 개발 · 운영비		2,000,000×5회=10,000,000
			AI 교수법 컨설팅 지원	5	교육 · 연구 프로그램 개발 · 운영비		1,000,000×5회=5,000,000
	교수학습 혁신 성과 확산	15	AI기반 수업 경진대회	5	교육 · 연구 프로그램 개발 · 운영비		2,500,000×2회=5,000,000
			AI 교수법 포럼 · 워크숍	5	교육 · 연구 프로그램 개발 · 운영비		5,000,000×1회=5,000,000
			AI 전공 교수진 공동 PBL · 코칭 운영	5	교육 · 연구 프로그램 개발 · 운영비		2,500,000×2회=5,000,000
교수학습 혁신 소계						50	
교직원 역량 강화	교직원 AI 활용 역량 연수	50	[교원] AI 연수	10	교육 · 연구 프로그램 개발 · 운영비	50	2,000,000×5회=10,000,000
			[교원] 전문가 과정 연수	10	교육 · 연구 프로그램 개발 · 운영비		2,000,000×5회=10,000,000
			[직원]행정직원 AI 활용 역량 강화	15	교육 · 연구 프로그램 개발 · 운영비		2,500,000×6회=15,000,000
			산업체 전문가 특강 및 코티칭 역량 강화연수	15	교육 · 연구 프로그램 개발 · 운영비		7,500,000×2회=15,000,000
교직원역량강화 소계						50	
교육환경 개선	AI 전용 실습실 구축	250	AI General Lab. 구축	80	교육 · 연구 환경 개선비	80	40,000,000×2실=80,000,000
			AI 유아발달 교실 구축	30	교육 · 연구 환경 개선비	30	30,000,000×1실=30,000,000
			WAVE Lab. 구축	60	실험 · 실습장비 및 기자재 구입 · 운영비	60	GPU워크스테이션 3,000,000×20대=60,000,000
			광주 AI 집적단지 인프라 연계 실험 · 실습 장비 고도화	80	실험 · 실습장비 및 기자재 구입 · 운영비	80	GPU워크스테이션,VR/XR장비: 80,000,000
	물리적 인프라 강화	35	고밀도 무선 네트워크 구축	20	실험 · 실습장비 및 기자재 구입 · 운영비	20	WiFi 6E, 10G L2 스위치 세트 2,000,000×10개소=20,000,000
			HyFlex 강의실 고도화	15	실험 · 실습장비 및 기자재 구입 · 운영비	15	AI강의보조시스템 15,000,000×1식=15,000,000
	성인친화형 교육환경 개선	15	AID 평생학습 전용 실습실 구축	15	교육 · 연구 환경 개선비	15	30석 15,000,000×1실=15,000,000
교육환경개선 소계						265	
산학 연계	산학협력	20	지자체기업 MOU 체결	10	교육 · 연구 프로그램 개발 · 운영비	10	100,000×100개=10,000,000
			AI 멘토풀 구성 및 운영	10	교육 · 연구 프로그램 개발 · 운영비	10	500,000×20인=10,000,000
	산학협력 연계 교육	50	산학공동학기제(Co-op) 개발	10	교육 · 연구 프로그램 개발 · 운영비	10	1,000,000×10개=10,000,000
			X+AI 교과목 코티칭 운영	10	교육 · 연구 프로그램 개발 · 운영비	10	500,000×20교과목=10,000,000
			AI 융합 캡스톤 디자인 지원	30	교육 · 연구 프로그램 개발 · 운영비	30	1,500,000×20팀=30,000,000
산학연계 소계						0	
합계						**1,000**	

인건비 및 그 밖의 사업운영경비 편성 현황	**인건비 소계(총액 25% 이내로 편성)**	**125**	**12.5%**
	교직원 인센티브 소계(총액 5% 이내로 편성)	**27**	**2.7%**
	그 밖의 사업운영경비 소계(총액 10% 이내로 편성)	**75**	**7.5%**